Кемеровская
областная библиотека
ГАЗЕТНО-ЖУРНАЛЬНЫЙ
ФОНД

Пролетарии всех стран, соединяйтесь!

КУЗБАСС

ОРГАН КЕМЕРОВСКОГО ОБЛАСТНОГО И ГОРОДСКОГО КОМИТЕТОВ КПСС, ОБЛАСТНОГО И ГОРОДСКОГО СОВЕТОВ ДЕПУТАТОВ ТРУДЯЩИХСЯ

№ 88 (8995). | Суббота, 13 апреля 1957 г. | Год издания 36-й | Цена 20 коп.

Выполнять обязательства по всем показателям

ГОРНЯКИ Кузбасса, вступая во второй год шестой пятилетки, взяли обязательства повысить производительность труда на 5 проц., дать сверхплановой экономии от снижения себестоимости 7 млн. рублей, досрочно завершить государственный план добычи, к 40-й годовщине Великого Октября выдать дополнительно 400 тыс. тонн угля.

Результаты работы за первый квартал показывают, что обязательства по угледобыче в целом по бассейну осуществляются успешно: за три месяца дополнительно к плану добыто свыше 235 тыс. тонн топлива, а по наиболее ценным, коксующимся углям уже перекрыто годовое обязательство. Коллективы большинства шахт и трестов намного перевыполнили квартальный производственный план.

Однако по важнейшим качественным показателям — росту производительности труда и снижению себестоимости угля — обязательства находятся под угрозой срыва. Даже государственный план по ним комбинатом не выполняется.

Многие шахты и разрезы допустили снижение производительности труда по сравнению с уровнем прошлого года, больше половины угледобывающих предприятий, пять трестов дают уголь дороже прошлогоднего. Вместо обещанной экономии комбинатом «Кузбассуголь» допущен перерасход, исчисляемый десятками миллионов рублей.

Главная причина этих провалов состоит в том, что руководители комбината, трестов, многих шахт и разрезов довольствуются только выполнением плана добычи и совершенно недостаточно занимаются качественными показателями. Все еще слаб контроль и спрос за обеспечение их, в результате имеются многочисленные факты бесхозяйственности, порой явного расточительства средств и материалов. Не уделяют должного внимания этим вопросам партийные и профсоюзные организации.

Взять хотя бы использование техники. Известно, что производительность труда в комбайновых лавах почти в полтора раза выше, чем при взрывных работах и ручной навалке. На подготовительных работах применение погрузочных машин не только облегчает труд проходчиков, но и высвобождает до двухсот рабочих на каждые 1.000 метров выработок. Однако на многих шахтах горная техника используется плохо.

В тресте «Ленинуголь», например, производительность комбайнов снизилась против прошлого года. Здесь работает только половина имеющихся углепогрузочных машин, а темпы проходки уменьшились на 3—4 метра. Новые машины и оборудование подолгу не спускаются в шахту. Крайне плохо используются средства автоматики. На ряде предприятий допущено серьезное нарушение важнейшего принципа социалистического хозяйствования, требующего, чтобы рост производительности труда опережал рост заработной платы. На шахте имени Кирова за последние три года производительность труда рабочего снизилась на 8 тонн, а зарплата увеличилась на 250 рублей.

Кое-где имеются факты вопиющего расточительства народных средств. На шахте имени 7 ноября есть подготовительный участок с об'емом проходки 5 метров мелкой нарезки и одного метра главнейших в смену. Стоимость всех работ по зарплате на этом участке составила 38 тыс. рублей, а зарплаты и премии только надзору выплачено 35 тыс. рублей. На шахте в январе и феврале содержали в ОКР пять человек надзора с месячной зарплатой 9 тысяч рублей, хотя об'ем работы участку не планировался. На март участку было запланировано 15 метров выработок с общей стоимостью по зарплате в 5 тыс. рублей, а надзору выплачена зарплата с учетом премии около 30 тыс. рублей. Позволительно спросить руководителей шахты тт. Парахина и Горбунова, почему они так разбрасывают государственные средства? Руководители шахты имени Кирова тт. Отц и Головин создали массу всевозможных вспомогательных участков и цехов, где содержится 100 человек надзора и 273 рабочих с месячным фондом зарплаты в 375 тыс. рублей.

В результате такой бесхозяйственности перерасходы зарплаты по тресту составили несколько миллионов рублей. Но управляющий трестом т. Бовт и главный инженер т. Грабина не принимают решительных мер к исправлению положения. Смирился с этим и Ленинск-Кузнецкий горком партии.

Подобное положение имеет место и в ряде других трестов. На шахтах имени Сталина, имени Ворошилова, № 9—15 также содержится большое количество мелких участков и цехов, где на каждого командира приходится 3—5 рабочих. Таких участков имеются сотни. Значит, надо смело и решительно повести борьбу за ликвидацию ненужных звеньев, должностей и сокращение штатов. Утверждения, что это приведет к снижению добычи, совершенно неосновательны и опровергаются практикой.

Самая насущная задача всех командиров угольного производства — по-настоящему заняться вопросами улучшения использования очистного фронта и техники, внедрения прогрессивных режимов работ и ликвидации простоев, составляющих 15—20 проц. рабочего времени, наведения порядка в нормировании. Партийным, профсоюзным организациям надо пресекать действия начальников шахт, которые произвольно занижают нормы выработки. Такое положение имеет место на шахтах «Журинка-3», «Редаково-Южная», Киселевском разрезе и других, из-за чего ежемесячно переплачиваются сотни тысяч рублей.

Очень важно сейчас предметно разобраться по каждому предприятию, вскрыть имеющиеся недостатки и оперативно устранить их. Только так можно быстро добиться определенных результатов. Бригада работников комбината «Кузбассуголь» придирчиво, как и полагается, проанализировала работу предприятий треста «Кагановичуголь», указала на факты бесхозяйственности и потребовала их сразу устранить. Результаты налицо. Начальник шахты «Тайбинская» т. Сергиенко сообщает, например, что на шахте уже проведено об'единение ряда мелких участков и другие мероприятия, в результате высвобождается более десяти работников с месячным фондом зарплаты в 19,6 тыс. рублей. Плохо только, что комбинат организовал такую проверку лишь на трех рудниках. Неправильно и укоренившееся мнение, будто подобные проверки положено проводить лишь раз в год.

Резервы повышения производительности труда и снижения себестоимости есть на каждом предприятии. Горняки, обсуждая тезисы доклада Н. С. Хрущева, указывают конкретные пути использования этих резервов. Так, большой эффект даст проведение таких мероприятий, как упразднение очистных участков с добычей менее 200 тонн в сутки и подготовительных — с месячным об'емом менее 800 — 1.000 метров уходов, изменение структуры управления шахтой, с тем чтобы на одного командира приходилось не менее 20 — 30 рабочих. Есть возможность за счет внедрения автоматического и дистанционного управления в этом году высвободить до тысячи человек обслуживающего персонала на механизмах, а также около тысячи человек кондукторов, что даст около 20 млн. рублей годовой экономии. Строгое соблюдение нормативов отпуска материалов, бережное их расходование позволят сэкономить миллионы рублей.

Для успешного выполнения обязательств по всем показателям условия имеются. Долг командиров угольного производства, партийных и профсоюзных организаций — мобилизовать коллективы на борьбу за полное и умелое использование резервов повышения производительности труда и снижения себестоимости продукции.

Вечер коллектива завода «Динамо» в Колонном зале Дома союзов

11 апреля в Колонном зале Дома союзов состоялся вечер коллектива московского завода «Динамо», организованный в связи с подготовкой к 40-летию Великой Октябрьской социалистической революции.

В зале участники революции 1917 года, кадровые рабочие завода и молодежь. В президиуме собрания — член Президиума ЦК КПСС М. Г. Первухин, секретарь ЦК и МГК КПСС Е. А. Фурцева, Министр электротехнической промышленности Н. Т. Скиданенко.

Кратким вступительным словом вечер открыл председатель завкома профсоюза В. Барсуков.

С воспоминаниями о революционной борьбе динамовцев выступил старейший рабочий предприятия, участник стачек и забастовок, ныне заместитель директора завода Г. Моргунов. С большим интересом слушали собравшиеся его рассказ о приезде на завод, на празднование 4-й годовщины Великого Октября, Владимира Ильича Ленина.

Затем слово было предоставлено бывшей станочнице завода, члену Комитета советских женщин поэтессе Е. Шевелевой, писателю А. Первенцеву, который также работал на «Динамо».

Тепло встреченный собравшимися на вечере выступил М. Г. Первухин.

Вечер закончился большим концертом артистов московских театров с участием воспитанников художественной самодеятельности завода «Динамо».

(ТАСС).

Навстречу 40-летию Великого Октября

Получен первый облегченный профиль проката

В конце января коллектив среднесортного цеха Кузнецкого комбината получил не совсем обычный заказ. Для Уральского вагоностроительного завода нужно было прокатать двутавровую балку облегченного экономичного профиля. До этого среднесортникам не приходилось прокатывать тонкостенных профилей, и некоторые сомневались в удаче первой попытки.

Но вот опытный калибровщик стана т. Маслюков разработал калибровку нового профиля. Коллектив вальцетокарной мастерской стана «500» изготовил шаблоны, и стан был готов к пробной прокатке.

6 апреля, когда еще гости с Магнитки находились у нас, коллектив цеха одержал замечательную победу. Благодаря хорошей калибровке и тщательной настройке стана новый профиль балки № 19 был получен с первой полосы. Облегченный профиль имеет свои преимущества, он легче обычного на 19 процентов. Кроме того, прокатана балка из высококачественной легированной антикоррозийной стали.

Через несколько дней были прокатаны и упакованы первые 540 тонн тонкостенной балки, предназначенной для строительства саморазгружающихся тяжеловесных вагонов.

И. ПОДКИН,
электрик среднесортного цеха Кузнецкого комбината.

В коллективе щебеночного завода

— Продукция нашего завода пользуется большим спросом, — рассказывает Д. Ф. Павский, директор Бускусканского щебеночного завода. — Отгружаем ее мы во многие пункты Западной Сибири. Хотя коллектив из месяца в месяц перевыполняет план, а удовлетворить потребности заказчиков никак не можем. Строительство-то ведется очень бурно.

Коллектив завода знает, что щебенка необходима и для железнодорожников, ведущих подсыпку путей, и для строителей, возводящих фундаменты под промышленные об'екты и жилые дома, и для тех, кто прокладывает новые шоссе и асфальтирует улицы. Поэтому он настойчиво изыскивает резервы увеличения выпуска продукции.

Соревнующиеся между собой смены мастеров тт. Гобовой и Самойленко многое сделали для увеличения пропускной способности дробилок. Они рационально ведут технологический процесс. В результате при плане 320 кубометров, ежесменно дают по 500—730 кубометров готовой щебенки.

Многое здесь делается для механизации трудоемких процессов. На добыче камня и погрузке его в думкары заняты экскаваторы.

Коллектив ведет реконструкцию предприятия. Устанавливается четвертая дробилка, производительностью 30 кубометров переработанного камня в час. В скором времени дробилки будут работать по спаренной схеме.

На заводе вырос замечательный коллектив. Экскаваторщики тт. Капшурников, Чернышев, Буймов и Палаткин, машинисты паровозов тт. Пиго и Сарин, мастера дробилок тт. Бибиков и Кокшаров и многие другие свои производственные задания ежемесячно выполняют на 150—200 процентов.

А. КУРГУЗИКОВ.
(Корр. «Кузбасса»).

Полтора задания в смену

Долгое время стройучасток Большереченского леспромхоза не справлялся с производственными заданиями. Строительство велось черепашьими темпами. Низка была производительность труда рабочих.

Но вот в сентябре позапрошлого года начальником участка назначили А. А. Иванова. Он оказался хорошим организатором, сумел мобилизовать коллектив на выполнение стоящих задач. Прошло не больше месяца, как строители сдали в эксплуатацию 24-квартирный дом, а вскоре—другой такой же, заложили фундаменты под два многоквартирных дома, чтобы можно было сооружать жилье и зимой.

По инициативе А. А. Иванова рабочие установили и пустили в действие пилораму, проложили узкоколейную железную дорогу для подвозки леса.

Сейчас на строительном участке дела идут успешно. Коллектив принял на себя социалистические обязательства в честь 40-летия Великого Октября и настойчиво добивается претворения их в жизнь.

На участке развернулось соревнование за выполнение заданий каждым рабочим не менее чем на 150 процентов.

Г. НАГОВИЦЫН,
рабочий.

Таштагольский район.

Единодушная поддержка мероприятий партии и правительства в отношении государственных займов

В интересах народа

МЕЖДУРЕЧЕНСК. (Корр. «Кузбасса»). Трудящиеся города единодушно поддерживают мероприятия по государственным займам, высказанные Н. С. Хрущевым от имени ЦК КПСС и Советского правительства на совещании и митингах в городе Горьком. Горняки и строители считают целесообразным, начиная с 1958 года, прекратить выпуск займов, а также отсрочить погашение ранее выпущенных.

— Мы от всего сердца поддерживаем предложение Н. С. Хрущева о прекращении выпуска займов и выплаты выигрышей по ним, — заявил слесарь Юрий Матвеев, — потому что оно отражает интересы нашего государства и народа.

Горячее одобрение вызвало предложение Н. С. Хрущева в передовой бригаде штукатуров третьего участка, которой руководит депутат горсовета Н. Гуськов. На состоявшемся в обеденный перерыв собрании мнение коллектива хорошо выразил В. Науменко:

— Мы из месяца в месяц перевыполняли нормы, хорошо зарабатывали и всегда дружно подписывались на заем. Но считаю предложение Н. С. Хрущева вполне правильным и вот почему: подписка на заем — дело добровольное. У нас есть свободно обращающийся трехпроцентный Государственный заем, поэтому желающие могут в любое время приобрести облигации этого займа и тем самым помочь государству рублем крепить могущество Родины. Я уверен, что число займодержателей у нас не уменьшится.

Коллектив бригады одновременно одобрил предложение о проведении в 1957 году последней подписки на заем на сумму 12 млрд. рублей.

Своевременное предложение

СТАЛИНГРАД, 12 апреля. (ТАСС). Улица Краснопитерская... Здесь возводится сразу 9 больших, многоэтажных зданий. Растет еще одна новая улица Сталинграда. В обеденный перерыв у одного из этих домов собрались сотни строителей треста «Сталинградстрой». Состоялся митинг, на котором были обсуждены намеченные партией и правительством мероприятия в отношении государственных займов.

— Мы находимся среди строящихся корпусов жилых зданий, — говорил на митинге мастер строительных работ тов. Новиков. — К 40-й годовщине Октября сотни семей сталинградцев получат в них новые, благоустроенные квартиры. Это один из примеров проявления заботы партии и правительства о советских людях. Таких примеров много.

Мы видим, что партия и правительство повседневно заботятся о поднятии благосостояния народа. Вот почему, когда сейчас у нас партия спрашивает совета, как поступить с займами, мы все горячо поддерживаем мысль, высказанную тов. Н. С. Хрущевым на встрече с горьковчанами.

— Наши трудовые займы, — говорит бригадир разнорабочих тов. Недожигина, — всегда были направлены на увеличение мощи Советского государства. Пусть же и сейчас наше решение об отсрочке их погашения послужит делу укрепления нашей Родины и мира, за который мы боремся.

Участники митинга единодушно принимают резолюцию, в которой одобряются мероприятия, намеченные партией и правительством в отношении государственных займов.

Передовая бригада каменщиков стройуправления № 874 г. Кемерова, которой руководит Н. Д. Сунтуров, знакомясь с выступлением Первого секретаря ЦК КПСС тов. Н. С. Хрущева в гор. Горьком, одобряет и поддерживает мероприятия ЦК КПСС и Советского правительства о прекращении с 1958 года подписки на займы, выплаты выигрышей и об отсрочке их погашений.

НА СНИМКЕ: мастер участка № 4 Б. Ф. РЕДЬКИН во время обеденного перерыва читает речь Н. С. Хрущева в г. Горьком членам бригады тов. Сунтурова.

Фото П. Костюкова.

Ради счастливой жизни

В цехах и управлении Кемеровской ГРЭС прошли митинги рабочих, инженерно-технических работников и служащих. На них трудящиеся с большим воодушевлением встретили мероприятия ЦК КПСС и Советского правительства в отношении государственных займов.

Слесарь турбинного цеха т. Балашев сказал:

— Нам, трудящимся Советского Союза, понятно, что государственные займы направляются для укрепления могущества нашей Родины, улучшения жизни народа. И сейчас предложения, высказанные Н. С. Хрущевым на совещании работников сельского хозяйства Горьковской, Арзамасской и других областей по прекращению подписки и об отсрочке платежей по займам с 1958 года, направлено на дальнейшее развитие народного хозяйства страны, улучшение жизни советского народа, и я одобряю эти предложения.

На митингах также выступили бригадир слесарей котельного цеха т. Маслов, электромонтер т. Дорохов, начальник лаборатории т. Цветков и многие другие. Они поддержали предложения ЦК партии и правительства о государственных займах.

На митинге в турбинном цехе выступил слесарь т. Лячин. Он взволнованно говорил о том, что Коммунистическая партия и Советское правительство проявляют постоянную заботу об улучшении жизни народа. У нас строятся все новые заводы и фабрики, развивается сельское хозяйство, меняется облик наших городов, рабочих поселков и сел.

И сейчас предложения, высказанные о государственных займах, исходят из интересов всего советского народа.

Рабочие, инженерно-технические работники и служащие Кемеровской ГРЭС единодушно одобрили предложения, высказанные от имени ЦК КПСС и правительства Н. С. Хрущевым, о прекращении с 1958 года выпуска займов, а также о прекращении выплаты выигрышей по ранее выпущенным займам, об отсрочке их погашения.

Р. АЛЕКСАНДРОВ.

Во имя торжества коммунизма

Горняки, инженерно-технические работники и служащие шахты «Пионер» активно обсуждают мероприятия партии и правительства, высказанные Н. С. Хрущевым в гор. Горьком.

Коллектив шахты единодушно поддерживает предложения Н. С. Хрущева и резолюции горьковчан о прекращении подписки на заем и выплаты выигрышей по займам.

Десятник вентиляции т. Фоменко в своем выступлении на митинге сказал:

— Очень хорошие эти предложения. Они полностью отвечают нашему желанию и интересам государства. А интересы государства для каждого из нас превыше всего. Я поддерживаю намечаемые мероприятия в отношении государственных займов.

Предложение т. Фоменко дружно поддержали горняки, присутствующие на митинге.

На благо трудящихся

ЯЯ. (По телефону). 11 апреля на Яйской швейной фабрике № 8 состоялся митинг, посвященный мероприятиям по государственным займам, высказанным Н. С. Хрущевым.

С сообщением по этому вопросу выступил секретарь Анжеро-Судженского райкома КПСС т. Соколов Ф. Г. Он рассказал коллективу предприятия о предложении Н. С. Хрущева относительно государственных займов и инициативе горьковчан.

Слово взял директор фабрики т. Знаменский К. М. Он сказал:

— Партия и правительство снова обращаются к народу за советом по важному государственному делу. Мы горячо приветствуем это обращение и целиком поддерживаем те мероприятия, о которых рассказал горьковчанам Первый секретарь ЦК КПСС Н. С. Хрущев.

Выступает наладчик швейных машин т. Тимофеев А. П.

— Я от души голосую за намечаемые мероприятия по займам, — говорит он, — потому что хорошо понимаю их значение для народа. Пусть наши сбережения, отданные взаймы государству, в течение 25 лет используются на благо всех трудящихся.

— Наше материальное благосостояние растет из года в год, — говорит Н. К. Спирина. — Поэтому мы можем сказать: «Не надо нам выигрышей по займам, подождем и с погашением займов. Деньги нужны государству для того, чтобы строить заводы, электростанции, жилье, клубы, театры, детские и медицинские учреждения». Все, как один, поддержим новые мероприятия партии и правительства, направленные на благо трудящихся.

В резолюции, принятой на митинге, выражена единодушная поддержка намечаемых мероприятий по государственным займам.

Это поддержит каждый

На шахте «Северная» состоялось собрание рабочих, инженеров, техников и служащих, посвященное обращению рабочих Горьковского автозавода, завода «Красное Сормово» и работников сельского хозяйства Горьковской, Арзамасской, Кировской областей, Марийской, Мордовской и Чувашской автономных республик.

Секретарь партийной организации шахты Н. П. Невзоров рассказал о мероприятиях, внесенных на рассмотрение народа Н. С. Хрущевым от имени Центрального Комитета КПСС и Советского правительства, касающихся прекращения с 1958 года подписки на заем, выплаты выигрышей по займам и отсрочки их погашений.

Один из старейших горняков предприятия забойщик И. М. Тололев, выступая на собрании, сказал:

— Каждый рабочий, каждый советский человек поддержит мероприятия ЦК нашей партии и правительства, потому что они направлены на укрепление могущества нашей Родины, на улучшение жизни народа.

Горняки постановили поддержать обращение трудящихся города Горького и работников сельского хозяйства Горьковской и других областей и одобрить мероприятие, намеченное Центральным Комитетом и Советским правительством по государственным займам.

Г. СИДОРОВ.

Прибытие в Москву Правительственно-партийной делегации Народной Республики Албании

11 апреля в Москву с дружественным визитом по приглашению Советского правительства и Центрального Комитета КПСС прибыла Правительственно-партийная делегация Народной Республики Албании.

С исключительной сердечностью и теплотой встретили москвичи представителей братского албанского народа. Улицы советской столицы, ведущие к Киевскому вокзалу, приняли в этот день праздничный вид. Встретить гостей на вокзале собрались рабочие и служащие московских предприятий, представители министерств, общественных организаций, члены дипломатического корпуса, сотрудники посольства Народной Республики Албании в Москве, советские и иностранные журналисты.

На вокзал прибыли товарищи Н. А. Булганин, Г. М. Маленков, А. И. Микоян, В. М. Молотов, Н. С. Хрущев, Д. Т. Шепилов, П. Н. Поспелов, председатель Совета Министров РСФСР М. А. Яснов, министры СССР и другие официальные лица.

Поезд из Киева подходит к перрону. Руководители Советского правительства и Коммунистической партии сердечно приветствуют гостей, обмениваются с ними дружескими рукопожатиями.

В составе Правительственно-партийной делегации Народной Республики Албании — Председатель Совета Министров Мехмет Шеху (глава делегации), Первый секретарь Центрального Комитета Албанской партии труда и член Президиума Народного собрания Энвер Ходжа, Первый заместитель Председателя Совета Министров Гого Нупи, Первый заместитель Председателя Совета Министров и Председатель Государственной плановой комиссии Спиро Колека, секретарь Центрального Комитета Албанской партии труда Рита Марко, Министр иностранных дел Бехар Штюла, Министр просвещения и культуры Рамиз Алия, Чрезвычайный и Полномочный Посол Народной Республики Албании в Советском Союзе Михаль Прифти.

В честь прибытия делегации на перроне вокзала был выстроен почетный караул и были исполнены государственные гимны Народной Республики Албании и Советского Союза.

На перроне вокзала Председатель Совета Министров Народной Республики Албании Мехмет Шеху произнес речь, которую присутствующие встретили бурными аплодисментами.

Затем члены Правительственно-партийной делегации Народной Республики Албании и советские государственные деятели входят на привокзальную площадь, где их сердечно приветствуют сотни москвичей, садятся в автомашины и направляются к центру города.

(ТАСС).

Переговоры между Правительственно-партийными делегациями Советского Союза и Народной Республики Албании

11 апреля в Москве, в Кремле, начались переговоры Правительственно-партийной делегации Советского Союза с Правительственно-партийной делегацией Народной Республики Албании.

С Советской стороны в переговорах принимают участие Председатель Совета Министров СССР Н. А. Булганин, член Президиума Верховного Совета СССР и Первый секретарь Центрального Комитета КПСС Н. С. Хрущев, Первые заместители Председателя Совета Министров СССР А. И. Микоян и М. З. Сабуров, Министр иностранных дел СССР А. А. Громыко, Чрезвычайный и Полномочный Посол СССР в Народной Республике Албании В. И. Иванов.

С Албанской стороны в переговорах принимают участие Председатель Совета Министров Мехмет Шеху, Первый секретарь Центрального Комитета Албанской партии труда и член Президиума Народного собрания Энвер Ходжа, Первый заместитель Председателя Совета Министров Гого Нупи, Первый заместитель Председателя Совета Министров и Председатель Государственной плановой комиссии Спиро Колека, секретарь Центрального Комитета Албанской партии труда Рита Марко, Министр иностранных дел Бехар Штюла, Министр просвещения и культуры Рамиз Алия, Чрезвычайный и Полномочный Посол Народной Республики Албании в Советском Союзе Михаль Прифти.

В начале переговоров Н. А. Булганин сердечно приветствовал Правительственно-партийную делегацию Народной Республики Албании и в ее лице братский албанский народ. Мехмет Шеху выразил глубокую благодарность Советскому Правительству и ЦК КПСС за приглашение посетить Советский Союз и за теплый дружественный прием, оказанный Правительственно-партийной делегации Народной Республики Албании.

Затем участники переговоров приступили к всестороннему обсуждению проблем, интересующих обе страны.

Во время переговоров состоялся дружественный обмен мнениями по политическим и экономическим вопросам, которые имеют важное значение для дальнейшего развития братских отношений между Советским Союзом и Народной Республикой Албанией. Участники переговоров обменялись мнениями также по вопросам, связанным с развитием современного международного положения.

Переговоры проходили в сердечной и братской обстановке.

В ходе переговоров по всем затронутым вопросам выявилось полное единодушие и взаимопонимание. Было принято решение поручить экспертам обеих делегаций подготовить соответствующие предложения для рассмотрения на заседаниях делегаций.

Переговоры будут продолжены.

IV пленум областного совета профсоюзов

Состоялся IV пленум областного совета профессиональных союзов. Он рассмотрел следующие вопросы:

1. Об участии профсоюзных организаций в коллективном и индивидуальном строительстве рабочими жилых домов.

2. О социалистическом соревновании за достойную встречу 40-й годовщины Великой Октябрьской социалистической революции.

3. Организационные вопросы.

С докладом по первому вопросу выступил председатель облпрофсовета **А. Т. Степаненко.**

— В ответ на решение декабрьского Пленума ЦК КПСС, — сказал докладчик, — трудящиеся нашей области, одобрив патриотический почин горьковчан, взяли обязательство в 1957 году построить не менее одного миллиона квадратных метров жилой площади.

Опыт показывает, что там, где этому важному участку работы уделяется должное внимание, строительство проходит успешно. Примером может служить коллектив шахты «Смычка». Здесь в прошлом году при активном участии рабочих построено 10 четырехквартирных домов. Сейчас сооружается еще 5 домов.

Организованно идет строительство жилья на шахтах № 5-7, № 3-3-бис, «Центральная». Кемеровском коксохимическом и других заводах.

На многих промышленных предприятиях области созданы советы содействия, которые организуют труд, производство и заготовку строительных материалов.

— Вместе с тем, — указывает докладчик, — в области есть еще такие промышленные предприятия, руководители которых не принимают должных мер к улучшению жилищных условий трудящихся. Так, на шахте «Абашевская-1» треста «Куйбышевуголь» (начальник шахты т. Новиков, председатель шахткома т. Моргачев) сейчас имеется более 100 заявлений от рабочих на квартиры. Кроме этого, на шахте 17 каркасно-засыпных домов, которые приходят в негодность. И, несмотря на это, руководство шахты наметило в 1957 году построить хозяйственным способом только два 8-квартирных дома. Здесь никакой работы по развертыванию инициативного строительства не организовано.

Крайне медленно идут работы также на шахте № 13, Кузнецком металлургическом комбинате, Яшкинском цементном заводе, Топкинском и других отделениях Томской железной дороги.

Отдельные города, промышленные предприятия плохо используют местные материалы. Они рассчитывают только на централизованное снабжение.

— В нашей области, — говорит т. Степаненко, — отдельные заводы по производству строительных материалов не выполняют производственной программы, выпускают продукцию низкого качества, что также сдерживает размах жилищного строительства.

Имеются серьезные недостатки в работе профсоюзных организаций и в вопросе оказания помощи индивидуальным застройщикам. Зачастую рабочие в этом деле испытывают большие трудности. Они месяцами не могут получить участки, строительные материалы и транспорт.

Все эти факты свидетельствуют о том, что областные, городские и районные комитеты профсоюзов до сих пор слабо занимаются вопросами жилищного строительства, неудовлетворительно используют опыт горьковчан, недостаточно оказывают помощи низовым профсоюзным организациям. Комитеты профсоюзов пока не требуют от хозяйственных руководителей более внимательного отношения к жилищно-бытовым нуждам трудящихся.

По докладу т. Степаненко развернулись оживленные прения. Председатель завкома Кемеровского коксохимического завода т. **Ворона** поделился опытом профсоюзной работы по организации индивидуального и инициативного строительства по опыту горьковчан. Он сказал, что в результате обсуждения на собраниях рабочие завода решили в 1957 году построить десять 8-квартирных домов. На заводе создан совет содействия. Сейчас уже ведутся работы. Производится и заготовка материалов. На 8 домов завезены кирпич, тысяча кубометров круглого леса. Однако с первых дней коксохимики испытывают большие трудности. На место строительства не подведена вода, площадка не обеспечена электроэнергией.

С резкой критикой недостатков в организации индивидуального строительства выступил рабочий «Кемеровошахтостроя» т. **Пекуш.** Он на ярких примерах показал, как еще плохо отдельные профсоюзные и хозяйственные руководители г. Кемерова оказывают помощь рабочим в строительстве жилья на Южном поселке. Здесь много недостатков с водоснабжением, благоустройством дорог. Рабочие при строительстве домов зачастую испытывают острую нужду в стройматериалах, транспорте.

Содержательным было выступление председателя обкома профсоюза работников промышленности стройматериалов т. **Веревкина.** Он показал, какие в области имеются большие возможности для увеличения производства строительных материалов и как они плохо используются. Гурьевский цементный завод, говорит оратор, имеет необходимое оборудование для того, чтобы в два раза увеличить производство цемента. Коллективу необходимо только регулярно поставлять сырье. Между тем эта задача до сих пор не решена.

Два известковых завода, которые находятся недалеко от г. Кемерова, также могут в несколько раз увеличить производство продукции. Однако этому мешают внутриведомственные преграды. Один из этих заводов находится в подчинении Кемеровского, а другой — Томского облпромстроима. Располагаются же они друг от друга на расстоянии 500 метров. Если их об'единить, механизировать, то они смогут давать в пять раз больше извести.

Неправильно ведут себя руководители облпромстроима и в вопросе выработки черепицы. Вместо расширения этого производства они закрыли Мазуровский завод.

Выступающие на пленуме тт. **Рубин, Попов, Романов** указывали на серьезные недостатки в организации торговли строительными материалами. В области много производится сухой краски, скобяных и других изделий. Между тем, купить их в магазинах не удается.

На пленуме также выступили тт. **Бобылев, Асямов, Березин, Григорьев, Шаравьев, Суховольский** и секретарь обкома КПСС **Н. А. Трегубов.**

По обсуждаемому вопросу принято решение. Оно требует от профсоюзных комитетов, хозяйственных руководителей усилить внимание к жилищно-бытовому строительству, обеспечить выполнение принятого обязательства.

С докладом по второму вопросу выступил член президиума облпрофсовета **И. В. Рябов.** Он кратко проанализировал положение дел, указал на общие недостатки в организации социалистического соревнования в честь 40-й годовщины Великого Октября.

Пленум без обсуждения принял постановление, предложенное президиумом облпрофсовета. Это произошло, на наш взгляд, потому, что президиум облпрофсовета поставил вопрос без необходимой подготовки, ради формы. Между тем ни для кого не является секретом, что в руководстве социалистическим соревнованием допускаются серьезные ошибки. Многие профсоюзные комитеты не устранили недостатки, отмеченные XX с'ездом КПСС, не отрешились от канцелярских методов руководства соревнованием.

Об этом свидетельствуют многочисленные факты. За 3 месяца 1957 года не выполнили государственного плана, не говоря уже о принятых социалистических обязательствах, 20 шахт бассейна. Комбинат «Кузбассуголь» за это время не уложился в плановую себестоимость и допустил большой перерасход государственных средств. Эти факты свидетельствуют о наличии крупных недостатков в организации социалистического соревнования среди горняков бассейна. И пленуму облпрофсовета следовало бы более серьезно, критически рассмотреть ход социалистического соревнования в честь 40-й годовщины Великого Октября.

На пленуме были рассмотрены организационные вопросы. В связи с переездом на другое место жительства, пленум освободил тт. **Гартвых** и **Числову** от обязанностей членов президиума облпрофсовета.

Членами президиума избраны тт. **Лях** и **Большакова.**

А. РЕМНЕВ.

За 10 дней апреля

ШАХТЫ И РАЗРЕЗЫ, ИДУЩИЕ ВПЕРЕДИ:

1. Киселевский разрез	160,2
2. «Бунгурские штольни»	126,9
3. «Чертинская-1»	125,6
4. «Грамотеинская-1-2»	120,0
5. «Северная»	117,0
6. «Абашевская-1»	116,3
7. «Черная гора»	115,1
8. «Полысаевская-1»	113,9
9. «Шушталепская-1»	112,0
10. «Центральная»	111,6
11. «Чертинская-Южная»	111,6
12. «Комсомолец»	109,8
13. № 4	109,1
14. «Журинка-4»	109,0
15. «Тайбинская»	108,4
16. № 8	108,1
17. «Редаково-Южная»	108,1
18. «Маганак»	107,9
19. «Байдаевский уклон»	107,0
20. № 9	106,8
21. «Физкультурник»	106,5
22. «Зенковские уклоны»	105,9
23. «Байдаевская»	105,9
24. № 9-15	105,5
25. «Дальние горы»	105,0
26. Имени Молотова	104,3
27. Имени Димитрова	104,3
28. № 7-б	104,1
29. «Красногорская»	104,0
30. «Пионер»	103,9
31. Имени Ярославского	103,6
32. «Капитальная-1»	103,3
33. Имени Кагановича	103,2
34. Имени Ворошилова	102,7
35. «Томусинская-1-2»	102,6
36. № 4-6	102,3
37. № 2	101,9
38. «Полысаевская-6»	101,6
39. «Капитальная-2»	101,3
40. № 7-а	101,2
41. Имени 7 ноября	101,2
42. «Северный Маганак»	100,9
43. Имени Кирова	100,7
44. «Журинка-3»	100,7
45. Имени Калинина	100,2
46. Разрез «Свободный»	100,2
47. № 5	100,0

ОТСТАЮЩИЕ ШАХТЫ И РАЗРЕЗЫ:

48. № 3-3-бис	99,9
49. № 5-7	99,0
50. Имени Вахрушева	97,8
51. «Промышленская»	97,5
52. Кедровский разрез	97,2
53. «Чертинская-2-3»	97,0
54. «Полысаевская-Северная»	96,8
55. «Суртаиха»	96,7
56. № 13	96,6
57. «Зыряновская»	96,3
58. Имени Орджоникидзе	96,0
59. «Тырганские уклоны»	95,9
60. Краснобродский разрез	95,1
61. «Зиминка»	94,8
62. «Южная» треста «Кемеровоуголь»	94,4
63. «Зиминка-3-4»	94,3
64. «Пионерка»	94,2
65. «Бутовская»	94,0
66. Грамотеинский разрез	93,9
67. «Красный углекоп»	93,7
68. Имени Сталина	92,8
69. № 12	91,3
70. «Новая»	89,9
71. «Абашевская-2»	89,2
72. «Манеиха»	89,0
73. Красногорский разрез	88,5
74. «Бабанаковская»	88,0
75. «Полысаевская-2»	87,9
76. «Абашевская-3-4»	86,5
77. «Ягуновская»	85,8
78. «Южная» треста «Прокопьевскуголь»	85,3
79. «Западная»	83,5
80. «Редаково-Северная»	83,4
81. Разрез имени Вахрушева	78,7
82. Листвянский разрез	76,9
83. Бачатский разрез	74,0
84. Байдаевский разрез	71,1
85. Новосергиевский разрез	61,2
86. № 3	52,3
87. Разрез № 8	49,8
88. «Малиновские штольни»	37,0

ТРЕСТЫ

1. «Молотовуголь»	103,6
2. «Кагановичуголь»	102,2
3. «Анжероуголь»	101,8
4. «Сталинуголь»	100,5
5. «Ленинуголь»	100,0
6. «Кемеровоуголь»	100,0
7. «Томусауголь»	97,9
8. «Куйбышевуголь»	97,2
9. «Беловуголь»	95,0
10. «Прокопьевскуголь»	93,4
КОМБИНАТ	99,1

Советы друзей

СТАЛИНСК. (Корр. «Кузбасса»). Производственная дружба давно связывает строителей Магнитки и треста «Сталинскпромстрой». Традиционное соревнование помогает им перенимать друг у друга новое, передовое, подмечать и устранять недостатки.

На празднование 25-летия Кузнецкого комбината в Сталинск приезжала делегация магнитогорских строителей. Гости осмотрели город, побывали на строительстве промышленных, жилых, культурно-бытовых зданий. Им понравились зеленые насаждения на главных магистралях города, хорошее впечатление произвело крупноблочное строительство.

Магнитогорские строители взяли чертежи петролатумной установки для сушки пиломатериалов, установленной на деревообделочном заводе. Их заинтересовала также установка оконных коробок в процессе строительства домов. Этот опыт они решили перенять.

Но их крайне удивило, что в тресте «Сталинскпромстрой» железобетонные сваи под фундаменты и сборные блоки для самих фундаментов до сих пор отливаются в деревянных формах.

— Видимо, у вас много леса, — заявили гости. — У нас для форм используются сами же блоки, отлитые ранее. Мы их так располагаем на полигоне, что между четырьмя блоками образуется форма. Потом ранее отлитые блоки выбираются, а оставшиеся, в свою очередь, служат формой для новых. Таким же способом можно отливать сваи. Этот совет друзей строители треста «Сталинскпромстрой» решили немедленно реализовать.

Плохое общежитие

В общежитии стройуправления № 4 треста «Алтайспецстрой» живут семейные и одинокие. Здесь не создано нормальных бытовых условий: в комнатах большая скученность, грязь, беспорядок. Нет в общежитии красного уголка, где бы можно было почитать газеты, поиграть в шахматы, домино.

А. Доценко,
бригадир слесарей.

Больше продуктов животноводства промышленным центрам Кузбасса!

Как ускорить и удешевить производство свинины

Свиноводство — самая скороспелая и выгодная отрасль животноводства. Возможности резкого увеличения производства свинины в области велики. Об этом убедительно говорят достижения и опыт работников ферм совхоза «Щегловский». В прошлом году здесь произвели на сто гектаров пашни по 70,9 центнера свинины, значительно сократили затраты труда и средств на центнер этой продукции. В первом квартале нынешнего года эти успехи не только закреплены, а наметился еще больший сдвиг. На 1 апреля совхоз сдал государству 769 центнеров свинины, что на 596 центнеров больше, чем в первом квартале 1956 года.

Обсуждая Обращение ЦК КПСС и Совета Министров СССР ко всем работникам совхозной системы, щегловские свиноводы пересмотрели свои обязательства и решили:

произвести на сто гектаров пашни 200 центнеров свинины, снизить затраты труда и средств на центнер свиного мяса против прошлого года на 30 процентов;

получить на основную свиноматку по 30 поросят, с живым весом к от'ему по четырнадцать килограммов;

добиться среднесуточных привесов свиней на откорме и ремонте по 450 граммов, а поросят от'емного возраста — по 250 граммов.

Ниже рассказывается, как коллектив совхоза борется за выполнение своих обязательств.

НА СНИМКЕ: лучшие свинарки фермы № 1 К. П. КОРОЛЕВА и К. Д. ХОЛОД.
Фото П. Костюкова.

Главное — организаторская работа

Свиноводство совхоза «Щегловский» является сложившейся отраслью и занимает в хозяйстве ведущее место. Анализируя результаты своего труда за 1956 год, работники совхоза не на словах, а на деле стали приводить в действие производственные резервы, бороться за претворение в жизнь решений XX с'езда партии. Они серьезно вникли в причины отставания и высокой себестоимости продукции животноводства в предыдущие годы, приняли необходимые меры для ускорения и удешевления производства свинины. Инициаторами в этом выступают коммунисты.

Раньше совхоз не укладывался в плановые показатели ни по среднесуточному привесу на откорме свиней, ни по затратам труда и средств на производство центнера свинины. Ясно, что такого положения терпеть было нельзя. Следовало найти пути повышения производительности труда животноводов. Управляющий фермой № 1 коммунист Эн Дек Тян предложил внедрить экономически выгодный метод сухого кормления свиней.

Директор совхоза С. Я. Осокин и партийное бюро одобрили предложение новатора. Однако в совхозе нашлись и противники этого метода. Они утверждали, что «сухой откорм свиней — дело новое, рисковое, как бы не загубить поголовье».

Вопросы о переходе на сухой откорм свиней и их бесклеточное содержание были поставлены на обсуждение производственно-технической конференции совхоза. Проанализировав причины высоких затрат труда и средств на центнер привеса при обычном кормлении, рабочие высказались за новый метод откорма животных.

Бригада свинарей, возглавляемая членом партии К. Н. Зубовой, применяя самокормушки, с первого месяца работы по-новому стала улучшать свои показатели. Уже в марте прошлого года здесь довели среднесуточные привесы на откорме до 337 граммов. Затраты труда и средств на центнер привеса сократились, против обычного кормления, почти в три с половиной раза. А член этой бригады молодая свинарка Александра Сместанкина получила в своей группе среднесуточный привес на каждого подсвинка по 437 граммов.

Вскоре на новую технологию откорма и содержания свиней было переведено все поголовье, кроме маток и хряков, которые, хотя и были переведены на сухое кормление, но по-прежнему содержались в клетках. Поросятам после недельного возраста стали давать сухую подкормку. И этот метод вполне оправдал себя. Комсомолка Надежда Шаройко за два тура опоросов (по 15 свиноматок в туре) вырастила новым методом 250 поросят со средним весом к от'ему 16,2 килограмма.

Партийная организация сделала достижения передовых свинарок и их опыт достоянием всех работников ферм совхоза. Передовики производства делились опытом работы не только на своем рабочем месте, но и выступали по радио, на бригадных собраниях, охотно рассказывали о своей работе делегатам животноводов других районов области, интересовавшимся устройством самокормушек, автопоилок и опытом работы щегловских свиноводов.

Первые итоги

Широкое применение самокормушек и бесклеточного содержания свиней на откорме вывело совхоз из многих затруднений. В хозяйстве ощущался острый недостаток помещений для размещения запланированного свинопоголовья. В существующих 14 свинарниках, при клеточном содержании, совхоз мог разместить на зимовку только 4 тысячи свиней, а нужно — 6.500. Поэтому свинари смело пошли на удаление клеток. И в этом был большой смысл. В свинарнике, рассчитанном на 300 голов при обычном клеточном содержании, после переоборудования стало вмещаться 600 свиней. Сразу отпала необходимость в строительстве новых свинарников, хотя поголовье свиней за год возросло в два с лишним раза. Сэкономлено было более миллиона рублей.

Часть этих средств направили на ремонт и оборудование имеющихся помещений. Жижесточные желоба теперь закрыты плахами, стены свинарников обшиты досками, помещения для откорма разделены на две части односторонними самокормушками, автопоилками. Одна часть помещения предназначена для логова, другая — для выгула.

Более производительным стал труд свинарок. Теперь за каждой из них закреплено на откорме до 60 свиней, на ремонте — 250, холостых маток и хряков — 100, поросят-от'емышей — 350. На одну свинарку на каждый тур закрепляется по 20—30 подсобных свиноматок. Вывозка навоза и загрузка самокормушек комбикормом механизированы. Новая организация содержания и кормления свиней позволила увеличить каждой ферме свинопоголовье в два раза, высвободить 30 рабочих. Только за счет ликвидации кормокухонь годовая экономия на транспорте дала совхозу свыше 127 тысяч рублей.

В зимний период при клеточном содержании прогулка животных, которая крайне необходима для них, почти не проводилась. Это было связано с большими неудобствами и трудностями. Теперь же эта проблема легко разрешена — большее время дня свиньи находятся на выгульной площадке.

Новый порядок откорма и содержания свиней значительно улучшил экономические показатели этой отрасли хозяйства. Если в 1955 году на производство 3.150 центнеров свинины было затрачено 29,5 тысячи человеко-дней, то в прошлом году при сухом откорме свиней было увеличено производство свинины на 200 центнеров, а трудовых затрат стало на 9,2 тысячи человеко-дней меньше.

В январе прошлого года на Кедровской свиноферме при обычном кормлении среднесуточный привес животных на откорме составлял 246 граммов и на один килограмм привеса затрачивалось 12 кормовых единиц. В январе нынешнего года на этой же ферме при применении самокормушек среднесуточный привес достиг 378 граммов, при затрате 6 кормовых единиц на один килограмм привеса.

Новая организация производства свинины в корне изменила подготовку кормов. Вот что об этом рассказывает зоотехник Р. И. Григорьева:

— В начале каждого месяца составляются кормовые рационы. Размолотое зерно мы смешиваем на кормосмесителе с сенной мукой или жмыхом, солью, мелом, после чего полученный корм фуражиры засыпают в самокормушки из расчета обеспечения всего поголовья в свинарнике на неделю. На каждую голову в среднем приходится по 1,5—3 килограмма такого корма в сутки. Помимо этого в самокормушки дополнительно закладываем кукурузный силос по 1,2—2 килограмма на голову в сутки, в зависимости от возраста свиней. Даем животным и соленую рыбу для повышения аппетита.

На фермах совхоза организованы так называемые сквозные бригады численностью 7—10 свинарей. За ними закреплено по 100 основных свиноматок. Такая бригада ведет выращивание поросят и свиней до сдачи их государству.

Рабочий день свинарей на фермах начинается с 6 часов утра. В это время они проверяют состояние поголовья, исправность автопоилок, наличие кормов в самокормушках, чистят помещения от навоза. В 11 часов работа свинарей заканчивается, и они идут на отдых, который длится до 3 часов дня. В скотопомещениях остаются дежурные свинари. После обеденного перерыва повторяются те же работы, что были в первой половине дня. В ночное время в свинарниках остаются только дежурные.

Фуражиры работают в первую смену и корма засыпают в кормушки по указанию бригадиров.

Крупный резерв

Крупным резервом в свиноводстве является широкое использование молодых свинок для разовых опоросов. Такие опоросы в совхозе практикуются давно.

Расплод разовых свинок в совхозе приурочивается к весенне-летним месяцам. Поросятам этого срока не требуется дополнительных помещений, потому что они рождаются уже в летних лагерях. А это очень выгодно экономически, так как увеличение производства свинины обходится хозяйству дешевле, без дополнительных капиталовложений.

В прошлом году в совхозе опоросилось 329 разовых маток, от которых было получено 2.250 поросят. На передовой свиноферме № 3, которой руководит коммунист М. М. Аксенова, благодаря разовым свинкам на каждую основную матку было получено по 12 центнеров свинины. Использование молодых свинок для разовых опоросов позволило совхозу за год увеличить в два с лишним раза поголовье свиней. Подсчитано, что стоимость двухмесячного поросенка, полученного от разовой свинки, на 25—30 процентов дешевле, чем от основной матки. В нынешнем году в совхозе оставлено на каждые сто основных маток триста разовых свинок. Уже случено 965 свинок, приплод от которых может быть выращен, откормлен и сдан в нынешнем же году.

Работники свиноводства пришли к выводу, что ни одна молодая свинка не должна реализоваться на мясо, пока от нее не будет получен приплод.

Сохранить всех поросят

Свинарки совхоза настойчиво ведут борьбу за сохранение поросят от падежа. Вырастить, откормить и реализовать на мясо каждого поросенка — стало девизом свиноводов. Особенно высоких показателей по выращиванию и сохранению молодняка добиваются свинарки В. З. Сырова, А. П. Татмянкина, Т. С. Лялина, Т. Н. Зубова, К. П. Королева, А. Н. Туркина и другие. Они вырастили в прошлом году по 350—530 поросят. Это — по 8—9 поросят от каждой матки на один опорос. Средний вес от'емного поросенка превышал четырнадцать килограммов. Свинарка П. И. Тупицына за год откормила 720 подсвинков и добилась среднесуточного привеса по 402 грамма, а в декабре — 525.

Не уступает ей в работе и свинарка Н. П. Смертева, среднесуточный привес подсвинков у которой составил 480 граммов.

Характерны в этом отношении производственные достижения свинарки Веры Зиновьевны Сыровой. Она внимательно и заботливо ухаживает за поросятами и не допускает падежа. Вот показатели ее работы за первый квартал текущего года:

	План	Фактически
1. Закреплено маток и поросят-сосунков и от'емышей (голов)	391	393
2. Опоросилось маток	23	23
3. Народилось поросят	184	189
4. Выращено и отнято в двухмесячном возрасте (голов)	189	189
5. Средний вес поросенка-от'емыша (в кг)	13,0	14,8

Это — результат кропотливой и самоотверженной работы простой и скромной девушки, полюбившей свой труд, свою профессию свинарки.

Передовые свинарки совхоза начинают заботиться о сохранности поросят задолго до их рождения. Они приучают свиноматок к распорядку дня, новому рациону кормления. Три раза в день устраивают им прогулки, следят за состоянием вымени и логова, организуют индивидуальное кормление. В суточный рацион маток живым весом 150 килограммов входят: отруби, молотые зерноотходы, жмых и сенная мука по килограмму, кукурузного силоса 2 килограмма, мела 45 граммов, соли поваренной 25 граммов. Маткам большего веса — корма увеличиваются. Такой рацион обеспечивает животного достаточным количеством кормовых единиц, переваримого белка, витаминных и минеральных веществ.

Наиболее слабых поросят свинарки подсаживают к передним молокообильным соскам. В каждой клетке маточника отгорожена «забегушка», где проводится сухая подкормка поросят с недельного возраста. В «забегушку» поросята имеют свободный доступ. Там имеется кормушка с несколькими отделениями для воды, минеральных и витаминных кормов. В сухой рацион поросятам входит: поджаренная крупа, мука, часто эти корма смачиваются рыбьим жиром. Слабым поросятам дается парное молоко, обрат.

Много внимания уделяют свинарки содержанию поросят и уходу за ними. Они следят, чтобы сосунки больше были в движении, продолжительнее находились на свежем воздухе, чтобы в клетках было сухо и чисто. Отнимают поросят от матки в двухмесячном возрасте в течение трех—пяти дней. Нужно сказать, что при сухой подкормке поросята легко переносят период от'ема.

В зимний период текущего года в бригаде А. М. Кожемяко в двух свинарниках-маточниках было организовано выращивание поросят в неотапливаемых помещениях. Результаты такого воспитания молодняка превзошли все ожидания: поросята были полностью сохранены, росли крепкими и здоровыми.

Правильное содержание свиноматок, умелый уход за поросятами позволили в прошлом году совхозу получить в среднем по 22 поросенка на каждую основную свиноматку.

В совхозе большое внимание обращают на подготовку хряков. Они готовятся за месяц—полтора до начала случной кампании. В это время им дают в рационе много белковых и минеральных кормов.

Широко применяется раздельно-цеховое содержание свиней. Поголовье в этом случае разбивается на супоросных и холостых маток, ремонтных и разовых свинок. Хряки содержатся отдельно в общей клетке. Поросята-от'емыши об'единяются в одну группу по 300—400 голов и закрепляются за свинаркой, которая ростит их до четырех месяцев, а затем передает в группу откорма. Такая система работы позволила специализировать свинарей на однородной производственной операции, сделать их высокими мастерами своего дела. Соответственно вырос и заработок свинарок с 613 рублей в месяц до 900—1.200 рублей.

В совхозе все шире развертывается соревнование в честь 40-й годовщины Великого Октября. Коллектив прилагает все усилия, чтобы с честью выполнить взятые обязательства. Основания для этого имеются. План первого квартала по сдаче молока и мяса государству перевыполнен.

И. ВАТАГА — главный зоотехник совхоза «Щегловский», **В. СЫРОВА** — свинарка, **А. ЛОЖКИН** — партгруппорг фермы № 1, **А. ХАНОВ**—спец. корр. «Кузбасса».

КНИЖНАЯ ПОЛКА

М. Москалев. В. И. Ленин в Сибири. Госполитиздат. 1956 г. Ц. 2 руб.

ВОПРОСЫ ДИАЛЕКТИЧЕСКОГО И ИСТОРИЧЕСКОГО МАТЕРИАЛИЗМА. Академия общественных наук при ЦК КПСС. 1956 г. Ц. 13 руб. 50 коп.

Шестой пятилетний план 1956—1960 гг. (основные показатели). Госполитиздат. 1956 г. Ц. 8 руб.

М. Цунц. Великие стройки на реках Сибири. Госполитиздат. 1956 г. Ц. 1 руб.

Передовую науку и технику — в производство. «Московский рабочий». 1956 г. Ц. 1 руб. 30 коп.

Л. Толкунов, М. Одинец. Венгрия сегодня. Госполитиздат. 1956 г. Ц. 70 коп.

Л. Д. Воеводин. Государственный строй Китайской Народной Республики. Госюриздат. 1956 г. Ц. 8 руб. 90 коп.

Материалы третьей сессии Всекитайского собрания народных представителей. Госполитиздат. 1956 г. Ц. 4 руб. 50 коп.

В. Кассис. Свободная юность. Очерки о молодежи Китайской Народной Республики. Молодая гвардия. 1956 г. Ц. 1 руб. 15 коп.

Г. С. Никитина. Суэцкий канал — национальное достояние египетского народа. Госполитиздат. 1956 г. Ц. 1 руб.

И. А. Латышев. Государственный строй Японии. Госюриздат. 1956 г. Ц. 1 руб. 10 коп.

В. Франклин. Избранные произведения. Госполитиздат. 1956 г. Ц. 11 руб.

Л. И. Зубок. Очерки истории США. Госполитиздат. 1956 г. Ц. 10 руб. 70 коп.

Почетные грамоты — лучшим

Отмечая двадцатипятилетие Кузнецкого металлургического комбината, исполком областного Совета депутатов трудящихся наградил почетными грамотами большую группу рабочих, инженерно-технических работников и служащих КМК.

Среди награжденных: В. С. Сутулин — бригадир водопроводчиков мартеновского цеха № 1, Б. А. Филин — старший мастер того же цеха, В. И. Косолапов — сталевар, И. М. Пасек — бригадир электриков, П. В. Ослин — старший мастер доменного цеха и многие другие — всего 113 человек.

Вместе с тем облисполком наградил почетными грамотами 17 рабочих и инженерно-технических работников треста «Сталинскпромстрой» — участников строительства и реконструкции Кузнецкого металлургического комбината. Почетные грамоты вручены А. А. Бень, И. Ф. Бычкову, Е. И. Блюдниковой, И. А. Вимухову, К. В. Васильевой, М. Ф. Власову, И. М. Дымакову и другим.

Обсуждаем тезисы доклада тов. Н. С. Хрущева

В ИНТЕРЕСАХ НОВОГО ПОДЪЕМА ЭКОНОМИКИ НАШЕЙ СТРАНЫ

Это тоже назревший вопрос

Предложение, которое мне хотелось бы высказать, касается работы автомобильного транспорта. Чтобы повысить коэффициент использования машин, снизить себестоимость и избавиться, наконец, от встречных перевозок, **целесообразно все автохозяйства экономического района подчинить одному управлению или тресту, входящему в совнархоз.**

Упорядочить и централизовать учет перевозок и всю организацию погрузочно-разгрузочных работ смогут, на наш взгляд, специальные конторы, подчиненные тому же управлению или тресту. Создавать такие конторы нужно в крупных городах и промышленных центрах.

Достаточно познакомиться с положением на любом руднике, чтобы понять, что потребность в подобных конторах давно назрела. Трест «Кагановичуголь» ежедневно перевозит до 5 тыс. тонн грузов. На этом занято 400—420 человек. В прошлом году им выплачено более трех миллионов рублей заработной платы. И хотя предприятия треста имеют много механизмов, все работы производятся вручную. В это время на кирзаводе лежат без действия 400 контейнеров, не применяются погрузочно-разгрузочные механизмы и в некоторых стройуправлениях треста.

А. НИКОНОВ,
начальник Киселевской автобазы комбината «Кузбассуголь».

Коммунисты изучают тезисы

ПРОКОПЬЕВСК. **(Спец. корр. «Кузбасса»).** Очередное занятие в сети партийного просвещения на шахте № 3-3-бис прошло не совсем обычно. В этот день слушатели всех кружков собрались на об'единенное занятие. Оно было посвящено изучению тезисов доклада Н. С. Хрущева «О дальнейшем совершенствовании организации управления промышленностью и строительством».

Мнения участников собеседования сошлись на том, что для нормальной работы шахт достаточно будет руководства и контроля со стороны управления угольной промышленностью, которое предполагается создать при Совете народного хозяйства Кемеровской области.

Инженер Д. Карамышев предложил об'единить маломощные технические средства шахтных лесоразделочных пунктов в одно крупное хозяйство.

На собеседовании зашла речь о тресте «Кузбассуглеобогащение». В годы, когда возникли эти новые в Кузбассе предприятия, такой трест имел практическое значение.

—Теперь же, — заявил начальник отдела технического контроля шахты т. Козаков, — надобность в нем миновала. На обогатительных фабриках сложились и оформились опытные кадры рабочих и инженеров, вполне способные самостоятельно развивать эту отрасль угольной промышленности. В сегодняшних условиях существование треста является ненужной административной надстройкой.

Начальник планового отдела шахты Л. Синько указал, что существующий в Прокопьевске специальный трест по профилактике горных выработок также является по существу промежуточным звеном в отношениях между шахтами и спецконторами.

Главная опасность—местничество

Кузнецкие металлурги выражают глубокое удовлетворение решениями февральского Пленума ЦК КПСС, предусматривающими дальнейшее улучшение управления промышленностью и строительством. Пути, по которым мыслится идти, хорошо показаны в тезисах доклада тов. Н. С. Хрущева.

Хочется высказать и ряд своих соображений, затронуть некоторые вопросы. В тезисах доклада тов. Н. С. Хрущева выдвигается предложение перейти от прежних организационных форм управления через отраслевые министерства и ведомства к новым формам по территориальному признаку, через Советы народного хозяйства в экономических районах.

Думается, что Кузбасс с его металлургической, горнодобывающей промышленностью, машиностроением должен об'единиться в один экономический район с Новосибирской, Томской областями и Алтайским краем. Создание единого экономического района в Западной Сибири позволит развивать кооперирование и нормализировать отношения между предприятиями-поставщиками и предприятиями-потребителями, предотвратить местничество, которое наносит большой вред нашему народному хозяйству. Приведу ряд примеров. Новосибирский металлургический завод находится в непосредственной близости к Кузнецкому комбинату и должен снабжаться металлом, в первую очередь, из Сталинска. Но рост производства на нашем предприятии сдерживается недостатком обжимных средств, диспропорцией между возможностью в выплавке металла и его прокатки на блюминге. Уже сейчас производство стали переросло мощность блюминга. Поэтому комбинат вынужден ежегодно отгружать десятки тысяч тонн слитков на Новотагильский завод, откуда прокат поступает на Новосибирский металлургический завод. Чтобы не допускать этого, надо на КМК иметь второй блюминг.

В Кузнецком бассейне на месте производства угля, кокса, металла, машин зарождаются мощные грузопотоки. Вопрос вывозки продукции приобретает первоочередное значение. Казалось бы, где, как не в Кузбассе, в непосредственной близости к металлу, построить вагоностроительный завод, который бы, безусловно, оказал решающее влияние на ускорение транспортировки грузов к потребителям (ведь задержки с поставкой происходят главным образом из-за нехватки вагонов). Однако единственный в Западной Сибири вагоностроительный завод почему-то находится на Алтае. Туда направляются эшелоны с чугуном и прокатом для производства вагонов. С завода составы уходят незагруженными. И это в то время, когда горняки, коксохимики, металлурги, машиностроители Кузбасса забрасывают свои министерства и главки телеграммами с просьбами и требованиями вагонов. На предприятиях скапливаются десятки тысяч тонн неотгруженной продукции, сдерживается работа многих наших потребителей.

Почему нам приходится сталкиваться с такими явлениями? Причина одна — узковедомственное отношение к решению общегосударственных вопросов. И этому должен быть положен конец созданием экономических районов.

☆ ☆ ☆

Жизнь показала, что наиболее производительной и рентабельной формой производства в металлургии являются комбинаты. Надо, стало быть, и впредь создавать предприятия, подобные Кузнецкому и Магнитогорскому металлургическим комбинатам, расширять действующие. Но для дальнейшего прогресса производства необходимо также приблизить науку к промышленности. Надо решить вопрос о рассредоточении научных учреждений. Сейчас на металлургических заводах существуют центральные лаборатории, сосредотачивающие всю научную работу. Многие актуальные вопросы современной металлургии им не по плечу, да и текущая работа по контролю за технологией отнимает много времени. Нам кажется, что **настала пора иметь на крупных металлургических заводах научно-исследовательские институты, оснащенные передовой и мощной технической базой.**

Это, кстати, поможет и закреплению научных кадров. В самом деле, сейчас инженер-производственник, защитив диссертацию, получив ученую степень, как правило, уходит с завода в научно-исследовательский институт. Если бы институт был на заводе, такого бы не произошло. А какая прекрасная база для научной работы — завод! Разве можно, например, сравнить условия работы Центрального научно-исследовательского института черной металлургии (ЦНИИЧМ) в Москве с теми условиями, которыми он (или его часть) располагал бы, скажем, в Сталинске на Кузнецком комбинате? Конечно, нет.

Вопрос о создании научно-исследовательских институтов на базе центральных лабораторий больших металлургических комбинатов надо решать. Ясно, что это будет стоить денег, но вложенные в это дело средства быстро оправдаются.

☆ ☆ ☆

Мы, работники промышленных предприятий, давно уже убедились, что отраслевая структура нынешних министерств не соответствует требованиям социалистической экономики. Но критикуя министерскую структуру, в своей практической деятельности внутри самих предприятий мы часто копируем, повторяем ее ошибки.

Надо, чтобы при перестройке системы управления в «верху» изменилась и система внутри промышленных предприятий, чтобы все отрицательные стороны старого были устранены.

Самая главная опасность для нас — местничество. Эта болезнь весьма живуча, так как распространена не только среди руководителей как больших, так и малых, но и среди рядовых работников. На Кузнецком металлургическом комбинате в течение ряда лет дебатируется вопрос о введении сквозных расходных коэффициентов на металл и создании общезаводского органа по выдаче заказов и раскрою слитков. Сейчас этим делом занимается каждый прокатный цех отдельно, имея самостоятельную фабрикацию и нормы расхода металла. Отремись сэкономить металл у себя в цехе, никто не думает о последующем переделе. И вот экономия металла на блюминге зачастую приводит к тому, что нарушается заказ других цехов по длине готовых профилей и заготовок. Экономия есть, а заказы не выполнены, потребитель не получил нужной продукции. Кому это нужно? Никому.

В рельсобалочном и среднесортном цехах имеются две вальцетокарные мастерские. В обеих содержат большой штат, хотя расположены они друг от друга в двухстах шагах. Несколько раз ставился вопрос о создании единой мастерской, что обеспечит улучшение использования оборудования, сократит штаты. Но нет, каждый цех хочет быть хозяином! Нынче пришлось осваивать новую технологию наплавки валков сверхтвердыми сплавами, и однотипные работы велись одновременно в двух мастерских.

Для преодоления таких вот местнических тенденций надо, чтобы хозяйственные, партийные, профсоюзные организации, работая в новых условиях, настойчиво боролись за общегосударственные интересы внутри предприятия, цеха, бригады.

Б. ЗУЕВ,
инженер Кузнецкого металлургического комбината.

О параллельно действующих аппаратах

Тяжинский завод молочных консервов подчинен Министерству мясо-молочной промышленности РСФСР. И это отрицательно сказывается на решении жизненно важных для предприятия вопросов.

Пять лет назад завод получил полную документацию на строительство под'ездных путей. Сделана и привязка этого важного для завода тупикового хозяйства. Но все эти годы ушли на бесплодное увязывание и согласовывание между главком и Госпланом. На транспортировку автомашинами нашей продукции ушли средства, на которые можно было построить три таких железнодорожных тупика.

На местах, особенно в районах, имеются параллельно действующие мясо-молочные заготовительные аппараты министерства. Вместо них **нужно организовать одну административно - управленческую контору раймясомолпрома, подчинив ей все предприятия мясной и молочной промышленности.**

Не менее целесообразно молочноприемные пункты и сепараторные отделения передать колхозам. Они должны будут также принимать молоко и от индивидуальных сдатчиков.

А. ПОХАРУКОВ,
директор Тяжинского молочноконсервного завода.

К советско-китайским торговым отношениям

В результате успешно закончившихся советско-китайских торговых переговоров 11 апреля 1957 года в Москве подписан Протокол о товарообороте между Союзом Советских Социалистических Республик и Китайской Народной Республикой на 1957 год.

Протокол включает широкий круг товаров, поставляемых для нужд народного хозяйства обеих сторон. Советский Союз будет поставлять в Китай в 1957 году металлорежущие станки и кузнечно-прессовое оборудование, нефтебуровое и горнопахтное оборудование, оборудование и материалы для проведения геологоразведочных работ, электротехническое оборудование, экскаваторы, приборы, нефть и нефтепродукты, прокат черных и цветных металлов, химические товары, медицинские инструменты и медикаменты и многие другие товары.

Китайская Народная Республика в 1957 году будет поставлять в Советский Союз вольфрам, молибден, олово, ртуть и концентраты цветных металлов, цемент, серу, химические товары, тунговое масло, шерсть, шелк-сырец, шерстяные, шелковые ткани, трикотаж, щетину, соевые бобы, рис, чай, табак, цитрусовые, кустарно-художественные изделия и другие товары.

Выступление Макса Реймана

БЕРЛИН, 11 апреля. (ТАСС). Газета «Нейес Дейчланд» опубликовала сегодня собственное сообщение из Бонна о выступлении по радио первого секретаря ЦК КПГ Макса Реймана по поводу запрещения Компартии Саара. В своей речи, переданной радиостанцией «Дейчер фрейхейтсзендер», М. Рейман подчеркнул, что правящие круги Западной Германии, взяв курс на подготовку новой войны, все больше прибегают к использованию фашистских методов. Бывшие фашисты, находящиеся сейчас на руководящих постах в государственном аппарате Западной Германии, сказал он, намеревы теперь, после запрещения КПГ, повести наступление против других демократических организаций, а также против оппозиционных сил. Об этом свидетельствует, в частности, незаконное запрещение Компартии Саара.

Макс Рейман обратился к социал-демократам, членам западногерманских профсоюзов, ко всем рабочим и демократически настроенным людям в ФРГ с призывом воспрепятствовать этим действиям реакции. Не должно повториться то, что немецкий народ пережил в период подготовки второй мировой войны, — заявил М. Рейман. — Рабочий класс, демократические силы в ФРГ достаточно сильны, чтобы добиться изменения политического курса. Для этого необходимо укрепление единства действий рабочего класса.

На Цейлоне 1 Мая об'явлено нерабочим днем

ДЕЛИ, 11 апреля. (ТАСС). Как передало цейлонское радио, правительство Цейлона об'явило 1 Мая нерабочим днем. В этот день рабочие Цейлона будут иметь возможность отметить первомайский праздник массовыми митингами и организованными профсоюзами торжественными собраниями.

Согласно опубликованной сегодня премьер-министром директиве, день 1 Мая об'явлен нерабочим днем также и для всех категорий правительственных служащих.

Прекратить колониальные репрессии в Алжире

ПАРИЖ, 11 апреля. (ТАСС). Влиятельные французские общественные и профсоюзные организации призывают трудящихся усилить борьбу за прекращение колониальных репрессий и пыток в Алжире, за мирное урегулирование алжирской проблемы. Бюро Национального совета мира опубликовало заявление, в котором, в частности, говорится: «В связи с разоблачением недостойных методов, применяемых некоторыми представителями армии, полиции и администрации, французы не могут молчать, так как их молчание было бы истолковано как одобрение».

Бюро призывает французскую общественность принять активное участие в намеченном на 12 апреля национальном дне протеста против репрессий и пыток в Алжире.

Административная комиссия ВКТ, которая также осуждает «жестокости в Алжире, нарушение прав населения и незаконные действия французских властей», призывает рабочий класс к активным выступлениям 12 апреля.

Об'единение профсоюзов ВКТ департамента Сена обратилось к парижским трудящимся с призывом направлять делегации в совет министров и в резиденцию президента республики для вручения протеста против пыток в Алжире.

По сообщению газеты «Юманите», на ряде предприятий и, в частности, на многих стройках Парижского района рабочие временно прекращают работу в знак протеста против колониального террора в Алжире.

Политические круги Сирии о нарушении американским танкером территориальных арабских вод

ДАМАСК, 11 апреля. (ТАСС). Политические круги Сирии рассматривают прибытие американского танкера в израильский порт Эйлат и заявление израильских кругов о наличии секретных гарантий, данных США Израилю относительно судоходства в Акабском заливе, как новое доказательство того, что Соединенные Штаты стоят на позиции открытой поддержки экспансионистских устремлений Израиля.

Политические круги Сирии подчеркивают, что политика США, которые на словах стремятся изобразить себя «другом» арабов, в действительности наносит удар по интересам арабских стран. Соединенные Штаты активно поддерживают захватнические устремления Израиля и превращают его в постоянную угрозу для дела мира на Среднем Востоке.

Сирийские политические круги обращают также серьезное внимание на действия американской дипломатии, стремящейся оказать нажим на арабские страны с целью заставить их отказаться от политики нейтралитета.

Сирийская печать с возмущением встретила сообщения о прибытии американского танкера в порт Эйлат.

Резко критикуя действия Соединенных Штатов, нарушающих арабские территориальные воды, газета «Ан-Наср» пишет: «Египет и Саудовская Аравия вполне могут квалифицировать эти действия США как прямую агрессию, в которой Соединенные Штаты несут основную ответственность».

США оказывают давление на Египет

НЬЮ-ЙОРК, 11 апреля. (ТАСС). Как видно из сообщений американской печати, правящие круги США стремятся оказать экономическое и политическое давление на Египет с целью заставить его согласиться с планами «интернационализации» Суэцкого канала.

Выражая сожаление по поводу того, что «ни политический нажим США, ни обещания экономической помощи» не дали результатов, газета «Нью-Йорк таймс», в частности, указывает, что США, Англия и Франция «намерены задерживать замороженные египетские фонды, пока не будет достигнуто соглашение».

Это соглашение, как его предлагают США, Англия и Франция, заключается в том, чтобы предоставить пользователям канала возможность фактически вмешиваться в дела управления каналом и «в случае спора сделать арбитраж обязательным». По сообщению печати, эти условия по поручению правительства США передал правительству Египта американский посол в Каире Хэйр.

Стремясь запугать Египет, газета «Нью-Йорк таймс» пишет, что если он не примет условия, изложенные Хэйром, то вопрос о Суэцком канале может быть передан в Совет Безопасности, либо на рассмотрение Генеральной Ассамблеи.

Некоторые органы американской печати, вроде «Ньюс уик», идут еще дальше, угрожая Египту возобновлением военных действий Израиля.

В английской палате лордов

ЛОНДОН, 11 апреля. (ТАСС). Открывая в палате лордов двухдневные прения по Среднему Востоку, лейборист лорд Гендерсон сказал, что было бы серьезной ошибкой смотреть сквозь пальцы на опасность нового вооруженного конфликта, пока основные причины напряженности продолжают отравлять арабско-израильские отношения. «Я прошу правительство, — заявил Гендерсон, — проявить инициативу и предложить в ближайшее время встречу глав правительств четырех держав с тем, чтобы достигнуть, между прочим, соглашения по Среднему Востоку».

Некоторые члены палаты лордов резко критиковали позицию Соединенных Штатов на Среднем Востоке.

Бывший посол в Каире лорд Киллерн заявил: «В Египте мы, несомненно, испытали самое тяжкое национальное унижение». Киллерн подчеркнул, что американская политика направлена на то, чтобы «уничтожить английские и французские владения в Северной Африке».

«Мы должны признать, — продолжал он, — что, хотим мы этого или нет, мы вытеснены Америкой. Нам придется смириться с тем фактом, что мы играем роль второй скрипки».

За кулисами событий в Иордании стоят США

ДАМАСК, 11 апреля. (ТАСС). По сообщению из Аммана, основной причиной отставки правительства Набулси явилось неодобрение королем Хусейном требования правительства очистить государственный аппарат от крайне реакционных элементов. Внутриполитическое положение в стране напряженное.

По мнению сирийских политических кругов, отставка правительства Набулси связана с происками реакционных сил, активно поддерживаемых американцами, с происками, направленными на отрыв Иордании от фронта свободных арабских стран, возглавляемого Египтом.

ЛОНДОН, 11 апреля. (ТАСС). Как сообщает корреспондент агентства Рейтер из Аммана, король Иордании поручил Хусейну Фахри Эль-Халиди сформировать новое правительство. Эль-Халиди в прошлом занимал ряд министерских постов.

БЕЙРУТ, 11 апреля. (ТАСС). По сведениям, полученным газетой «Телеграф», в Аммане происходят народные демонстрации в поддержку правительства Набулси, вышедшего вчера в отставку. По мнению газеты, причиной последних событий в Иордании является стремление США навязать Иордании «доктрину Эйзенхауэра».

Газета «Ад-Диар» сообщает, что с Иорданией прерваны все виды связи. По полученным этой газетой сведениям, вчера вечером войска заняли все стратегически важные пункты страны.

НЬЮ-ЙОРК, 11 апреля. (ТАСС). По сообщению корреспондента Ассошиэйтед Пресс из Аммана, национально-социалистическая партия, поддерживавшая правительство Набулси, сообщила о своем решении не участвовать в новом правительстве.

Сообщения американской печати не оставляют сомнения в том, что официальные круги США имеют прямое отношение к событиям в Иордании и с целью навязать Иордании «доктрину Эйзенхауэра» содействовали отстранению правительства Набулси.

Планы вооружения западногерманской армии атомным оружием

БЕРЛИН, 11 апреля. (ТАСС) Газета «Нейес Дейчланд» в сообщении из Бонна указывает, что поздно ночью 9 апреля в Бонне неожиданно было созвано заседание совета обороны, которым руководит канцлер Аденауэр и в состав которого входят все министры правительства ФРГ, имеющие отношение к созданию армии и к вооружению. Как стало известно, пишет газета, это внезапное заседание было посвящено обсуждению «чрезвычайно срочных вопросов атомного вооружения бундесвера». В сообщении указывается, что заседание совета обороны состоялось через несколько часов после приезда генерала Хойзингера, вернувшегося из поездки в США.

Во время своего пребывания в США, продолжает газета, Хойзингер совещался с американскими руководителями штаба НАТО по вопросам атомного вооружения и о результатах этих переговоров сообщил в Бонн. Хойзингер был вызван из США специальным приказом и, вернувшись в Западную Германию, тотчас же встретился с министром обороны Штраусом. Сразу же после их встречи и был созван совет обороны.

Далее указывается, что уже в ту же ночь в ведомстве печати и информации боннского правительства была отмечена лихорадочная деятельность, имевшая целью подготовку в печати «успокоительной кампании среди населения». Как подчеркивает газета, западногерманское правительство опасается, что возбуждение, связанное с вооружением бундесвера атомным оружием, может привести к «невиданному еще до сих пор движению протеста».

Американская газета о Даллесе

НЬЮ-ЙОРК, 11 апреля. (ТАСС). Член палаты представителей США Генри Реусс (демократ от штата Висконсин) опубликовал в официальном вестнике конгресса «Конгрешнл рекорд» передовую статью из газеты «Джорнэл», издающейся в г. Милуоки. Газета требует отставки государственного секретаря Даллеса, которого характеризует как «безответственного и опасного человека».

Комментируя недавно опубликованную в США биографию Даллеса, газета заявляет, что книга ясно показала, что, «когда в Египет в октябре прошлого года вторглись Израиль, Англия и Франция, проект был разработан Даллесом». В статье говорится, что новая книга о Даллесе «вновь доказывает, что судьбы американского народа в области международных отношений находятся в руках самодовольного, самоуверенного, хвастливого и безрассудного дипломатического прожектера, который играет странами и народами, подвергая их угрозе войны. Этот безответственный и опасный человек должен быть отстранен со своего влиятельного поста».

Лесам Кузбасса—одного хозяина

По перспективному плану развития Кузбасса к концу текущей пятилетки ежегодная потребность в древесине достигнет почти 7 миллионов кубометров. Несмотря на наличие в области огромных лесных богатств, заготовка леса развита у нас все еще очень слабо. Все лесозаготовительные предприятия области, вместе взятые, дают сейчас только 3—3,5 миллиона кубометров древесины в год, что намного ниже естественного ежегодного прироста леса. Остальная часть потребляемого в Кузбассе леса (около 3 млн. кубометров) завозится из других отдаленных районов страны. На это затрачиваются огромные средства, занимается железнодорожный транспорт. Зачастую бывает так, что стоимость перевозки значительно превышает стоимость самой древесины.

Вопрос о развитии лесозаготовок в Кемеровской области и доведении их до уровня, обеспечивающего полное покрытие всей потребности, на протяжении многих лет неоднократно ставился, однако ведомственная разобщенность и межминистерские «розни» создавали в этом непреодолимые препятствия.

В настоящее время заготовками древесины на территории Кузбасса занимается свыше 15 организаций, входящих в состав десяти разных министерств. За каждой из них закреплены массивы, эксплуатация которых во многих случаях ведется крайне неинтенсивно.

За трестом «Сталинскпромстрой» закреплен лесной массив в бассейне р. Усы, насчитывающий около 3 млн. кубометров древесины. Уже в течение нескольких лет лесозаготовки там не превышают 10—12 тыс. кубометров в год, т. е. при таких темпах массива хватит на 200 с лишним лет. В то же время рядом расположен крупный мехлесопункт комбината «Южкузбасслес», у которого сырьевая база рассчитана только на 5—7 лет, после чего он будет ликвидирован и капиталовложения в несколько миллионов рублей не будут использованы с максимальной эффективностью.

Или другой пример. Кузнецкий металлургический комбинат получил сырьевую базу по правому берегу Большой Речки. Капиталовложения на освоение участка определяются в 40 миллионов рублей, туда строится узкоколейная железная дорога с выходом на рудник Шалым. Левый берег этой же реки остался за комбинатом «Южкузбасслес», который должен будет сделать большие капиталовложения и увозить древесину от узкоколейной дороги в обратном направлении.

Можно было бы привести еще ряд фактов, свидетельствующих о том, какой вред наносит общему делу существующая многоотраслевая система министерств и главков. Подчинение лесозаготовительных организаций разным министерствам создало ничем не оправдываемую пестроту в системах оплаты труда и нормах выработки. Так, в леспромхозах треста «Кемеровотопстройлес» зарплата рабочих почему-то на 10 процентов ниже, чем на предприятиях комбината «Южкузбасслес», хотя условия работы у них совершенно одинаковые. Больше того, в леспромхозах треста рабочие не получают бесплатной спецодежды и не пользуются рядом других льгот, узаконенных для хозяйств Министерства лесной промышленности.

Естественно, что такая пестрота неизбежно влечет за собой огромную текучесть кадров.

Распыление лесозаготовок по многим ведомствам вызвало и большое количество нерациональных встречных перевозок древесины даже внутри области. Так, трест «Сталинскпромстрой» для своего деревообделочного завода, расположенного в г. Сталинске на берегу реки Томи, завозит лес в вагонах со ст. Колары на расстояние около 20 км, в то время как имеется полная возможность обеспечить его сплавным лесом с Абагурской лесоперевалочной биржи комбината «Южкузбасслес», которая находится в 6 километрах от завода.

Трест «Кемеровотопстройлес» отгружает древесину из г. Кемерова в Прокопьевск, а комбинат «Южкузбасслес» везет свой лес из г. Сталинска в Белово, т. е. во встречном направлении. Надо это упорядочить, сократить дальность перевозок древесины, что позволит удешевить ее стоимость.

Неприглядную роль играют органы лесного хозяйства. Находясь в ведении Министерства сельского хозяйства и будучи поэтому организационно совершенно оторванными от лесозаготовительной промышленности, лесхозы в своей практической работе проводили явно неправильную линию направленную на раздробление лесных массивов и на раздачу их мелким организациям. Вместе с тем они пред'являли лесозаготовительным предприятиям ряд требований, совершенно не вытекающих из интересов правильного ведения лесного хозяйства, вызывающих излишнюю трату огромных государственных средств. В газете «Лесная промышленность» эти вопросы неоднократно поднимались, но до сих пор положительно не решены.

Наряду с этим органы лесного хозяйства, не имея в своем распоряжении никаких производственных ресурсов, совершенно не занимаются лесовосстановительными работами, т. е. не выполняют своей основной и главной задачи, для которой они и созданы. В результате этого на наших глазах совершается хищническое истребление лесных богатств.

Наиболее интенсивная эксплуатация лесов Кузбасса началась с 1930 года. За это время здесь вырублено более 60 миллионов кубометров леса на площади около миллиона гектаров. И почти вся эта вырубленная территория остается необлесившимся пустырем.

Почему это произошло? Потому что работники лесного хозяйства рассчитывали на естественное лесообновление, т. е. на то, что природа сама облесит пустыри, как это зачастую бывает в других районах. Но они не учли, что в условиях Кемеровской области естественное лесовозобновление не дает результатов. У нас для этого необходимо применять активные способы: рыхление почвы, искусственное обсеменение, уход за посевами с механизацией всех работ. Без проведения таких мероприятий мы можем за несколько десятков лет оставить Кузбасс совершенно без леса, в то время как развитие всех отраслей промышленности области требует создания постоянного источника снабжения древесиной.

Решения февральского Пленума ЦК КПСС и тезисы доклада Н. С. Хрущева совершенно правильно ставят вопрос о ликвидации межминистерской разобщенности и о передаче руководства промышленностью и строительством на местах в ведение Советов народного хозяйства. Крайне нуждается в этом и лесная промышленность.

Как же должно быть организовано управление лесной промышленностью в нашем будущем экономическом районе? Мы полагаем, что ввиду особой важности, большого об'ема и значительных перспектив развития лесозаготовок в Кузбассе необходимо при Совете народного хозяйства создать специальное лесное управление, которому подчинить все лесозаготовительные предприятия области и органы лесного хозяйства, из'ив их из ведения Министерства сельского хозяйства.

Это управление, помимо оперативного руководства деятельностью всех лесозаготовительных предприятий, должно заниматься вопросами текущего и перспективного планирования лесозаготовок, наиболее рациональных перевозок древесины.

В соответствии с этим, по нашему мнению, целесообразно из'ять существующие лесозаготовительные предприятия из ведения всех нелесных организаций и об'единить их в составе трех—четырех лесозаготовительных комбинатов и трестов по территориальному признаку с прямым подчинением Совету народного хозяйства.

На лесозаготовительные предприятия должны быть возложены обязанности и по лесовозобновлению на вырубаемых площадях, для чего в их планах следует предусматривать необходимые средства и материально-технические ресурсы.

Территориальные органы лесного хозяйства (лесхозы) со всеми их функциями мы предлагаем сохранить с непосредственным подчинением лесному управлению совнархоза.

Ф. МЕЙ,
управляющий трестом «Кемеровотопстройлес»,
В. ШКОЛЬНИК,
начальник планового отдела комбината «Южкузбасслес».

В ЛЕНИНСКЕ-КУЗНЕЦКОМ

ДЕСЯТИЛЕТИЕ ОБЩЕСТВА САДОВОДОВ

В мае исполнится десять лет со дня организации в Ленинске-Кузнецком общества садоводов-мичуринцев. Вначале в него вошли тт. Рябов, Иванов, Верник, Площитин. Сейчас же членами состоят более 500 человек.

Садоводы выращивают европейские мичуринские сорта яблок, ранет, сливы, вишни, виноград и множество сортов ягодных культур. В городе имеются четыре мичуринских общественных сада общей площадью в 82 гектара.

ОГОРОДЫ РАБОЧИХ И СЛУЖАЩИХ

В 1956 году под огородами рабочих и служащих города было занято около 4.400 гектаров земли.

Профсоюзные организации на шахтах и заводах сейчас оживляют деятельность огородных комиссий. Учтены все желающие заниматься огородничеством, подбираются земельные участки. Комиссии проявляют заботу о приобретении семян овощных культур, удобрений, инвентаря.

Нынче число желающих заниматься огородничеством увеличилось примерно на 10 процентов по сравнению с прошлым годом.

ДЛЯ ДЕТЕЙ

Хорошо готовится к проведению летней оздоровительной кампании детей групповой комитет профсоюза при тресте «Кузбассуглегеология».

При активном содействии со стороны депутата горсовета А. М. Чурсанова в Егозовской лесной даче полным ходом ведется строительство пионерского лагеря. Возводятся четыре жилых корпуса на 40 мест каждый, столовая с кухней, ледник, имущественный склад и другие хозяйственные строения. Нынешним летом за 2 сезона в лагере отдохнут 240 школьников.

Д. БУКАЛОВ.

На экранах Кузбасса

Кемеровская контора Кинопроката получила и выпускает на экраны области новые хроникально-документальные и научно-популярные фильмы. Среди них цветной фильм «Мы были на целине» о работе студентов Московского авиационного института на уборке хлеба в совхозе имени Урицкого, Кустанайской области, цветной киноочерк «На Всесоюзной промышленной выставке», показывающий различные павильоны промышленной выставки, где представлены наиболее интересные достижения научной и технической мысли в Советском Союзе. Цветной кинофильм «Братский союз двух великих народов» рассказывает о пребывании китайской правительственной делегации в СССР, возглавляемой премьером Государственного совета Китая Чжоу Энь-лаем.

В хроникально - документальном очерке «Они разоблачают американскую разведку» производства Центральной студии кинохроники запечатлена пресс-конференция в Доме журналистов (Москва), проведенная т. Ильичевым, где бывшие американские шпионы разоблачили своих заокеанских хозяев. Здесь же демонстрировались американское вооружение, снаряжение и другие предметы, необходимые при шпионаже и диверсиях.

Интересен киноочерк «Путешествие вокруг Европы». В нем повествуется об отдыхе советских туристов на теплоходе «Победа», совершающем рейсы вокруг Европы с остановками в портовых городах Греции, Италии, Франции, Голландии и Швеции.

К 40-летию Великой Октябрьской социалистической революции Центральная студия документальных фильмов выпустила на экраны страны, а Кемеровская контора Кинопроката — на экраны области документальный фильм «Герои Бреста», который воспроизводит одну из славных страниц истории Великой Отечественной войны — героическую оборону Брестской крепости.

Будут также демонстрироваться научно-популярные фильмы «Строительство машинно-тракторных станций», «Новое в электросварке», «Противоатомная защита населения».

А. БЕРЕСНЕВ.

Встреча пионеров с участниками гражданской войны

В Кемеровском Доме пионеров проведен утренник, посвященный 40-й годовщине Великого Октября. Дети встретились с участниками гражданской войны Дмитрием Андреевичем Лоскутовым, членом КПСС с 1920 года, и Самуилом Давыдовичем Шнапиром, членом партии с 1927 года.

Выступая на утреннике, Д. А. Лоскутов рассказал об участии в революционном движении в Сибири и гражданской войне, о боевых эпизодах.

— Мне, как и всему советскому народу, хочется, чтобы не было больше войн, а вы, дети, жили радостно, счастливо.

Дмитрий Андреевич призвал ребят хорошо учиться и быть патриотами своей Родины.

Затем выступил С. Д. Шнапир. Он говорит, что в 1919 году вступил в комсомол и участвовал в боях с белополяками.

С большим вниманием пионеры выслушали воспоминание С. Д. Шнапира, как, будучи делегатом III с'езда комсомола, он встречался с организатором Коммунистической партии и создателем первого в мире социалистического государства — Владимиром Ильичем Лениным.

Пионеры подарили Д. А. Лоскутову и С. Д. Шнапиру пионерские галстуки.

Утренник закончился концертом художественной самодеятельности Дома пионеров.

Б. ШЕХТЕР.

Полезная экскурсия

По инициативе Кемеровского гороно и горкома профсоюза работников народного образования большая группа преподавателей географии и биологии городских школ в период весенних каникул совершила экскурсионную поездку в г. Томск.

Кемеровские учителя приняли участие в работе предметных секций учителей Томска, обменялись накопленным опытом, обсудили пути устранения имеющихся недостатков в постановке воспитательной работы, договорились о средствах связи между учителями соревнующихся городов.

Учитель биологии 24-й средней школы г. Кемерова Ф. Н. Иванов, награжденный медалью Всесоюзной сельскохозяйственной выставки 1956 года, рассказал об опыте организации работы на пришкольном учебно-опытном участке. Поделилась опытом также учительница школы № 37 Т. Я. Парфутова.

Учителя географии прослушали интересные сообщения томичей об организации краеведческой работы. В этом отношении отдельные школьные коллективы Томска накопили богатый материал. Например, в школе № 12 за три последних года учащимися под руководством учителей создан замечательный историко-краеведческий музей. Интересна организационная структура этого музея. Его директором, фотокорреспондентами, археологами, экскурсоводами являются учащиеся 4—10-х классов. Сама организация работы раскрывает широкие возможности для развития детского творчества и самостоятельности.

Прекрасно подобранные и изготовленные руками учащихся экспонаты музея раскрывают перед посетителями историю Сибири, рассказывают о возникновении и развитии г. Томска, о замечательных революционных традициях рабочего класса, о жизни выдающихся деятелей Советского государства С. М. Кирова и В. В. Куйбышева.

С глубоким вниманием осмотрели учителя экспонаты комнаты-музея В. В. Куйбышева, который учился в Томском университете в 1909—1910 гг.

Экскурсанты побывали в Томском университете имени Куйбышева, посетили телевизионный центр.

Б. БЕРЛИНТЕЙГЕР,
учитель географии 39-й школы г. Кемерова.

Вечер молодоженов

ПРОКОПЬЕВСК. (Спец. корр. «Кузбасса»). Как создать дружную, хорошую семью? Как вступившим в брак прожить долгую совместную жизнь? Эти вопросы волнуют молодых людей. Устроив вечер молодоженов, Прокопьевский горком комсомола постарался ответить на эти вопросы.

На вечер собралось около 300 молодых людей. Выступившие перед ними юбиляр серебряной свадьбы пенсионер Георгий Прокопьевич Нагорняк и юбиляр золотой свадьбы Гавриил Георгиевич Добротворский рассказали, как они строили свою семейную жизнь, как оберегали ее, множили ее радости.

На вечере были организованы консультации и советы по вопросам воспитания детей, по экономному и вкусному приготовлению пищи и сервировке обеденного стола, умению дешево и красиво одеваться.

Вечер закончился спектаклем. Драмкружок горного техникума показал пьесу «Дорогой подарок».

Новый хлебозавод

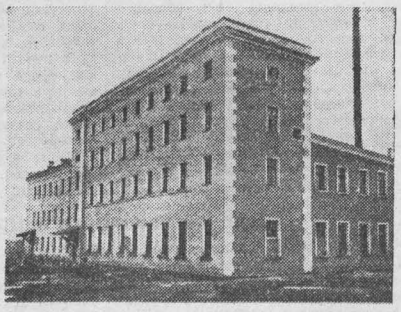

Анжеро-Судженск. Из года в год растет и хорошеет город старейшего в Кузбассе рудника. Вместе с жилыми благоустроенными домами вступают в строй новые промышленные об'екты и здания культурно-бытового назначения. Коллектив стройуправления треста «Анжероуголь» на днях сдал в эксплуатацию новый хлебозавод. Он рассчитан на выпечку 45 тонн хлебных изделий в сутки. Предприятие оснащено новейшим оборудованием. В главном четырехэтажном корпусе размещено несколько цехов. Хорошо оборудованы, например, цех хлебобулочных изделий и блок хозяйственных помещений. Завод имеет холодильную установку.

НА СНИМКЕ: внешний вид хлебозавода.

Фото К. Николаева.

Рассказы о рабочих буднях

В ШАХТУ

Демобилизовался Виталий Юдин в октябре. Уехал служить из Османа, а вернулся в Осинники. После того, как умерла мать, сюда перебралась сестренка Маруся, сюда пришел и сержант вить новое гнездо. Пришел налегке, да и в запасе костюмы не лежали: отцепи погоны — и наживай все своими руками.

Первым на шахте стал работать брат, потом и Маруся подалась туда же. «Все из семьи стали шахтерами, ни к чему и мне сворачивать», — решил Виталий.

Однажды в комсомольский комитет «Капитальной-1» пришел коренастый, ладно обитый парень. Он держался не очень уверенно, но секретарю комитета Запрудских сразу приглянулся темноглазый крепыш с открытым лицом и сросшимися бровями.

— На шахту?

— Так точно.

— Из армии, — догадался секретарь.

— Служил.

— Комсомолец?

— С 1954 года.

— Я тебе советую пойти на наш комсомольско-молодежный участок.

С заместителем начальника седьмого участка Андреем Андреевичем Мароном разговор тоже не затянулся.

— Работал на шахте?

— Нет.

— Навалоотбойщиком пойдешь?

— Пойду.

Почти месяц ходил Виталий в комбинат рабочего обучения. Слушал лекции, изучал технику безопасности. Сестренка слегка посмеивалась, помогала разобраться в шахтных делах. Ребята с нетерпением ждали первого спуска под землю. И вот, наконец, инструктор Николай Петрович сказал: «Идем».

Это был памятный день. Курносая ламповщица, в руках у которой фонарики почему-то зажигались от ловкого удара аккумулятором о стойку, раздала всем лампочки. Другая, тоже курносая девушка, выдала самоспасатели. В полутемном помещении перед клетью Николай Петрович в последний раз предупредил: держитесь вместе, не лезьте куда попало, не отставайте от меня. Потом раздался удар колокола, и в темноте вдруг расцвела кучка огоньков: из шахты поднялись горняки. Вместе с другими Юдин вошел в клеть. Снова брякнул колокол, и клеть плавно пошла вниз. Спускались молча, и в ушах стоял легкий плеск. Казалось, что где-то рядом поднимают бадью с водой.

В основных штреках горели лампы дневного света. По рельсам ползли одноглазые электровозы. Шахтеры, проходя мимо, добродушно посмеивались: «Студенты».

Виталий чувствовал себя очень спокойно. Николай Петрович начал задавать вопросы: по какой выработке мы идем, что такое уклон, сколько метана на исходящей струе газа?

Ребята отвечали неплохо, и только одна девушка, видимо, от волнения вдруг стала путать русские слова с татарскими.

Скоро Виталий успешно сдал экзамены и спустился в шахту уже «своим» человеком, спустился, чтобы начать шахтерский путь.

В первые дни к навалоотбойке его не поставили. Начальник молодежного участка Дмитрий Иннокентьевич Волков сказал: «Надо шахтерский труд узнавать со всех сторон». Виталий чистил транспортер, познакомился с расположением выработок, работал лесогоном, научился орудовать крючком, легко подавать затяжки и подхватывать.

Только в третий раз Юдин получил наряд на навалоотбойку. Смена началась с отпалки. Вслед за свистком запальщика коротко ухали взрывы, тянуло приторным запахом аммонита.

После отпалки в забое то тут, то там сухо потрескивали стойки. Виталий старался не замечать этого, но, видимо, чем-то выдал себя.

Один из шахтеров (Виталий еще почти никого не знал по имени) сказал:

— Это ничего, после отпалки кровля каждый раз беспокоится. А вообще-то горняк всегда должен быть наготове. Хороший шахтер — кто не теряется в решительную минуту. Этого экзаменами не проверишь, — поддел он.

Юдин смолчал, он не умел отшучиваться. Но как бы удивился Виталий, если бы узнал, что такое испытание для него совсем близко.

С начинающими навалоотбойщиками бывает так: возьмет парень первый раз лопату, вроде нетяжело. И пошел махать. В первый день никому не уступит. А того не понимает, что вкладывает силу, где опытных шахтеров выручает сноровка.

То ли по врожденной осмотрительности, то ли по армейской выучке Виталий решил в новом деле не горячиться. Взял себе один рештак и начал работать спокойно, присматриваясь к соседям.

Ребята махали лопатами заражающе проворно, мимо бежал почти пустой конвейер и тоже соблазнял: а ну живее, наваливай, наваливай. Виталий сдерживался, экономил силы: впереди целый день. Почему-то одолевала жажда. Хотелось пить, пить, а не просто прополаскивать рот степлившейся, припахивающей металлом водой.

Виталий старался ничего не упускать из виду, и все-таки соседи подсказывали ему: «Фальшивку поставь», «Уголь в завале не оставляй», «Зачем кидаешь, тебе же грести удобнее».

Хуже всего получалось с креплением. Он начал крепить со среднего круга, и, как ни бился, затяжки не влезали на место.

«Хоть бы помог кто», — обидчиво подумал Виталий и в сердцах схватился было за топор, когда сосед (потом Юдин узнал, что фамилия его Юносов) крикнул: «Стой! Ты чего?!» Виталий с досадой признался, что ничего не выходит.

Юносов перебрался к нему.

— Вижу, что не выходит. Давно бы сказал. А то молчишь. Гордый больно. Если спросишь, всегда поможем. Ты начал со среднего круга, вот и застрял. Попробуй с крайнего. Гляди. — И Юносов принялся за дело.

Этот день показался Виталию очень длинным и жарким.

Он выбрал только 7 тонн угля и все-таки сильно устал.

Когда хватился уходить, своих уже никого не было. Он обратился к первому попавшемуся шахтеру:

— Вы на-гора? Возьмите меня, я новенький.

— Новенький? А я думал начальство. Смотри, спецура новая. Что ж, пойдем.

Когда попутчик сказал: «Здесь подождем пассажирский», — Виталий несказанно обрадовался.

Потом они влезли в тесный вагончик. Поезд покатился вперед, и металлическая коробка наполнилась таким оглушительным грохотом, словно где-то рядом развернулось сражение, и слышатся взрывы, пальба, треск пулеметных очередей. Виталий с удивлением увидел, что соседние шахтеры спокойно дремлют.

Помывшись, Виталий тяжелой, усталой походкой вышел из комбината и мимо лесосклада пошел домой.

До переезда осталось шагов двадцать, когда навалоотбойщик увидел впереди маленькую девочку. Она шла, закрыв лицо руками, и громко всхлипывала. «Пацаны что ли тронули?» — подумал Виталий и с трудом ускорил шаги.

Междупутья на складе были заставлены штабелями леса. И вдруг, когда плачущая девочка почти ступила на рельсы, Виталий услышал шум поезда.

Юдин бросился вперед. Последнее, что он успел заметить, были искры, посыпавшиеся от дуги и из-под колес электровоза. Он хотел поймать девочку за воротник, но рука соскользнула, и Виталий последним отчаянным усилием оттолкнул ее, а сам, не рассчитав сил, полетел на землю. Рядом лязгнули колеса. В тот же миг он почувствовал, как левую руку пронзила острая боль. Виталий схватился за кисть и поспешно сел: «Неужели вывихнул?» Он посидел, повертел рукой, стараясь поставить ее на место. Боль немного унялась. Виталий встал на ноги и, не оглядываясь, растерянно пошел прочь.

— Надо будет дома попарить руку. А вдруг что-нибудь серьезное? Как об'ясню? Что же я фамилию-то у девочки не спросил?

Юдин повернул назад. У лесосклада было пусто. Рука ныла все сильнее, и он пошел в больницу. Врач сказал: «Перелом. Наложим гипс. Придется побюллетенить».

Так неожиданно, больше чем на месяц, прервалась работа.

В январе он снова пришел на шахту, жадно взялся за дело. Поначалу не все шло гладко. Виталий иногда даже оставался после смены и норму давал непременно. Первые дни рука еще побаливала, но Юдин никому не говорил об этом. И если кто-нибудь из ребят беззлобно подсмеивался над тем, что он не может одной рукой поднять подхват, не отвечал.

Впрочем, выпучивать его, как иных новичков, никто не старался. Горняки с уважением замечали, как быстро идет ему в руки шахтерская сноровка.

Виталий нечасто обращался к товарищам с вопросами. Но за работой их следил внимательно, перенимал навыки, кое-что придумывал сам. Он заметил, что при отпалке много угля идет в завал. Потом приходится его выгребать. Виталий стал перед отпалкой отгораживать завал затяжками. Уголь оставался в рештаках.

При навалке, чтобы обезопасить себя, Виталий всегда стал ставить дополнительную стойку. Пройдет пространство — уберет ее. Ничего нового, а выигрыш есть.

Приглядываясь к работе новичка, Дмитрий Иннокентьевич Волков успел многое заметить. Немногоречивый, спокойный парень подавал большие надежды. Начальнику участка нравились его ненавязчивая любознательность, хватка, какое-то внутреннее, скрытое упрямство — «характер». Дмитрий Иннокентьевич не удивлялся, когда на доске показателей, против фамилии Юдина, после графы «Норма 13,5 тонны» появлялись цифры: 20, 25, 34 тонны. «Навалоотбойщик, — про себя думал начальник участка, — всех бы таких. Крепкие руки, светлая голова. Да если бы еще порожняк... неполадки не подводили».

В феврале Юдин выполнил норму на 141 процент, заработал 2.520 рублей. Потом справил новоселье. Правда, хозяйки в доме еще нет, но ведь это дело времени...

Незаметно Виталий втянулся в жизнь шахты. Он привык к тишине штреков и реву вентиляторов, гулкому ходу порожняка и одиноким мотористкам. Он полюбил течение угля. Ручейки его, рожденные шахтерским трудом, начинались в забоях, набирали силу, сливались и мощными реками текли к стволу. Виталий узнал товарищей, привык к ним и решил, что пришел в шахту надолго.

В. МОЕВ.

г. Осинники.

СОТЫЙ СПЕКТАКЛЬ

Казалось, этот вечер в театре музыкальной комедии ничем не отличается от обычных. Так же вовремя оркестранты заняли за пультами свои места, а актеры приготовились к «выходу». И все же спектакль начался с опозданием. Но зрители при этом не выразили недовольства. У коллектива театра был большой праздник, своеобразный юбилей — оперетта И. Дунаевского «Белая акация» шла в сотый раз. И когда вышедший на сцену главный режиссер театра С. Л. Штивельман об'явил об этом — в зале раздались аплодисменты. Еще бы: спектакль за год жизни не постарел — такая же молодая и радостная атмосфера царит на сцене так же красиво звучат арии и песенки.

В юбилейном спектакле были заняты участники премьеры: заслуженные артисты Н. Коносевич, А. Андрианов, А. Бобров, артисты Н. Грюнберг, Е. Григорьев и другие. Дирижировал оркестром Е. Лугов.

НА СНИМКЕ (слева направо): артисты Е. ГРИГОРЬЕВ, А. БОБРОВ, Н. ГРЮНБЕРГ, Н. КОНОСЕВИЧ, С. ШТИВЕЛЬМАН, А. ГЛУЗДОВСКИЙ, Л. ГРИГОРЬЕВА.

Текст Р. Зарецкого.
Фото П. Костюкова.

Первенство Кузбасса по шахматам

Шахматы — один из массовых видов спорта. В настоящее время шахматная организация Кузбасса имеет в своих рядах одного мастера спорта, трех кандидатов в мастера, около 100 перворазрядников, более 3 тысяч шахматистов других разрядов.

Теперь уже первенство Кузбасса нельзя проводить в один этап. Начиная с этого года, областной комитет физкультуры и спорта решил проводить полуфиналы личного первенства Кузбасса.

Первенство Кузбасса 1957 г. посвящено Всемирному фестивалю молодежи. 7 апреля 43 сильнейших шахматиста городов области начали борьбу за право участия в финальном турнире. Соревнования проводятся в Кемерове, Киселевске и Анжеро-Судженске. В анжеро-судженском полуфинале играют представители Юрги, Тайги, Мариинска, Анжеро-Судженска, Тисуля. Здесь мы видим Величкина (Анжеро-Судженск), Багданаса (Тисуль) и других опытных шахматистов.

В Киселевске встретились Харламов, Демилов (Сталинск), Иванов, Шушуев (Кемерово), Милованов (Прокопьевск), Шишкин, Соколов, Борисенко (Киселевск) и другие.

Особенно сильным, да и наиболее многочисленным по составу оказался турнир в Кемерове, где играют 16 представителей 8 городов. Здесь наряду с опытными перворазрядниками Виноградовым, Макаловым (Кемерово), Журавлевым (Ленинск-Кузнецкий) много молодежи: Росин (Гурьевск), Бояршинов (Кемерово), Горбатенко (Таштагол).

В кемеровском полуфинале игра с первых туров приобрела напряженный характер. Турнирную таблицу возглавляют Виноградов (Кемерово) и Калинин (Гурьевск), набравшие в пяти турах по 4½ очка. Второй представитель Гурьевска Росин имеет 4 очка и одну отложенную партию.

Полуфинальные соревнования продолжатся до 23 апреля.

В. АЛЕКСЕЕВ,
кандидат в мастера СССР по шахматам.

Интересная спортивная игра

Настольный теннис является интересной игрой. Нам думается, что в колхозах и совхозах ее следует широко популяризировать. Она не требует особых помещений и может быть организована в бригаде, на ферме, в любых условиях.

Месяц назад рабочком профсоюза совхоза «Заря», Промышленновского района, приобрел сетку, мячи и стойки для настольного тенниса. Местный столяр т. Осипов изготовил стол.

На первые игры молодежь шла неохотно. Но вскоре многие поняли игру и стали проявлять к ней повышенный интерес. Создалась при клубе теннисная секция. После месячной тренировки мы организовали состязания на первенство совхоза по настольному теннису.

В одиночном состязании оспаривать первенство пожелали 12 человек. Первенство завоевал учащийся средней школы Мирошниченко. В парном состязании играли 10 человек. Победителями вышли Мирошниченко и Вертилецкий. Победители награждены грамотами.

Е. ВЕСЕЛОВ,
зав. клубом совхоза.

Редактор Ф. Е. ДЕМИН.

Сегодня в ТЕАТРАХ и КИНО

ОБЛДРАМТЕАТР — Домик у моря.

Срок действия абонементов заканчивается 20 апреля с. г.

ТЕАТР МУЗКОМЕДИИ—Сильва. **Абонементы действительны по 30 апреля.**

КИНОТЕАТР «МОСКВА». Большой зал — журнал **Искусство № 2. Моя дочь** (10-45, 12-35, 6-15, 10-15). Широкоэкранный стереофонический фильм **Пролог** (8-20). **Ангел в горах** (для детей: 9, 2-25; для взрослых: 4-10).

Малый зал—журнал **Новости дня № 11. Это случилось на улице** (9-30, 11-15, 1, 2-45, 4-30, 6-20, 8-05; 9-50).

Третий зал — журнал **Сибирь на экране № 15. Максим Перепелица** (для детей: 9, 2-40; для взрослых: 6-25, 8-20). **Дохунда** (10-55, 12-50, 4-35). **Путешествие вокруг Европы.** (10 ч. веч.).

КИНОТЕАТР «МЕТАЛЛУРГ» — **Хитрость старого Аширa** (для детей: 10, 2). **Берлинский роман** (12, 4, 6, 8, 10). (Дети до 16 лет не допускаются).

ДОМ КУЛЬТУРЫ ШАХТЕРОВ — **Солдаты** (4, 6 ,8, 10).

КЛУБ «СТРОИТЕЛЬ» — **Обыкновенный человек** (6, 8, 10).

ГОРНОПРОМЫШЛЕННЫЕ И СТРОИТЕЛЬНЫЕ ШКОЛЫ КЕМЕРОВСКОЙ ОБЛАСТИ

проводят набор учащихся с образованием не ниже 4-х классов.

Для обучения горным профессиям **проходчиков, забойщиков,** принимаются юноши в возрасте 17 лет и старше. С заявлением о приеме обращаться: г. Киселевск, ГПШ № 52; г. Прокопьевск, ГПШ №№ 3 и 68; г. Осинники. Малышев Лог, ГПШ № 79.

Для обучения строительным профессиям **плотников, каменщиков, штукатуров** принимается молодежь в возрасте 16 лет и старше. Обращаться по адресу: г. Прокопьевск, ГПШ № 10, стройшколы №№ 16 и 21; г. Сталинск, ГПШ №№ 23 и 75, стройшколы №№ 3 и 7; г. Киселевск, ГПШ № 59, стройшкола № 14; Киселевский район, Красный Брод, ГПШ № 1; г. Ленинск-Кузнецкий, ГПШ №№ 17, 33 и 80; г. Кемерово, ГПШ № 8, стройшколы №№ 4 и 53; г. Анжеро-Судженск, ГПШ № 44; пос. Калтан, стройшкола № 23; г. Топки, стройшкола № 6; г. Белово, стройшкола № 48.

Зачисленные в школу учащиеся обеспечиваются бесплатным питанием, обмундированием.

ШУШЕНСКИЙ СЕЛЬСКОХОЗЯЙСТВЕННЫЙ ТЕХНИКУМ

об'являет набор учащихся на 1957—1958 учебный год на отделения механизации и полеводства.

В техникум принимаются лица, окончившие 7 классов, на первый курс (срок обучения 4 года) и окончившие 10 классов — на сокращенный срок обучения (2,5 года).

Техникум готовит агрономов и механиков для совхозов. Условия приема общие для техникумов.

Документы направлять: с. Шушенское, Красноярского края, сельхозтехникум, директору.

Областное управление связи доводит до сведения граждан, что *поздравительные телеграммы с праздником Первого мая* в период с 10 по 25 апреля включительно будут приниматься *по льготному тарифу — 15 копеек слово* вместо действующего тарифа для обыкновенных телеграмм — 30 копеек слово.

Такие телеграммы будут доставлены адресатам в день, указанный отправителем. Ввиду перегрузки телеграфов в последний предпраздничный день и в день праздника поздравительные телеграммы 30 апреля и 1 мая будут приниматься только по срочному тарифу — 1 рубль слово.

Прием телеграмм с доставкой адресатам на художественных многокрасочных бланках прекращается с 28 апреля.

Граждане! Экономьте время, подавайте поздравительные первомайские телеграммы заблаговременно по сниженному тарифу, и они будут доставлены в установленный Вами день.

Областное управление связи.

ТРЕБУЮТСЯ:

Старший бухгалтер на самостоятельный баланс и **электрогазосварщик** Юргинскому мясокомбинату.

Обращаться: г. Кемерово, действующий мясокомбинат, тел. 12-79.

КЕДРОВСКОМУ СТРОИТЕЛЬНОМУ УПРАВЛЕНИЮ ТРЕСТА «КЕМЕРОВОШАХТОСТРОЙ» на постоянную и временную работу — **разнорабочие; каменщики, путеукладчики.** Квартирами обеспечиваются.

Обращаться: г. Кемерово, ул. Ворошилова, 29, отдел кадров; станция Латыши, Кедровское стройуправление.

КЕМЕРОВСКОМУ ОБЛПРОМСОВЕТУ — главные (старшие) бухгалтеры на самостоятельный баланс для работы в г. Кемерове и в от'езд, **инспектор-ревизор, инженеры или техники швейного и обувного производства.**

Обращаться: ул. Вокзальная, 97-а (в Соцгороде).

ВАГОННОМУ ДЕПО СТ. КЕМЕРОВО срочно — **разнорабочие:** мужчины и женщины. Оплата сдельная.

КЕМЕРОВСКОЙ КОНТОРЕ «ГЛАВХИМСБЫТ» — на постоянную работу **юрист.**

Обращаться: Предкомбинат, 9-й тупик, телефоны: 8-36, 6-23.

Гр. Кулша Владимир Павлович, проживающий в г. Кемерове, пос. шахты «Пионер», дом 11, кв. 15, возбуждает дело о расторжении брака с гр. **Кулша-Мильберг** Елизаветой Иосифовной.

Дело слушается в областном суде г. Кемерова.

Гр. **Леонов** Михаил Петрович, проживающий в г Кемерове, ул. Кирова, 18, кв. 15. возбуждает дело о расторжении брака с гр. **Леоновой** Зинаидой Ивановной, проживающей в г. Кемерове, ул. Советская, 14, кв. 2.

Дело слушается в народном суде 3-го участка Заводского района.

АДРЕС РЕДАКЦИИ И ИЗДАТЕЛЬСТВА: г. Кемерово, ул. Сталина, № 66. **ТЕЛЕФОНЫ:** редактора 2-24, заместителя редактора 8-05, секретаря 2-53, секретариата 4-85, отделов редакции: партийной жизни 8-83, пропаганды 4-57, обзоров местной печати 15-36, угольного 1-21, промышленности и транспорта 2-37, сельскохозяйственного 4-57, культурно-бытового 15-36, информации 14-21, отдела писем 11-52, отдел об'явлений 4-85, ночной прием информаций 1-21, бухгалтерии 6-83, технического секретаря 15-67, директора типографии 3-96.

ОП00805. Типография «Кузбасс» облполиграфиздата. Тираж 125.000. Заказ № 2405.