802104

Кемеровская областная
БИБЛИОТЕКА
Газетно-журнальный
фонд

ПРОЛЕТАРИИ ВСЕХ СТРАН, СОЕДИНЯЙТЕСЬ!

Кузбасс

ОРГАН КЕМЕРОВСКОГО ОБКОМА И ГОРКОМА ВКП(б)
И ОБЛАСТНОГО СОВЕТА ДЕПУТАТОВ ТРУДЯЩИХСЯ

Год издания XXX
1951 год
МАЙ
19
СУББОТА
№ 116 (7180).
ЦЕНА 20 коп.

СЕГОДНЯ В ГАЗЕТЕ:

МЕХАНИЗАТОРЫ И ПОЛЕВОДЫ! ДРУЖНЫМИ УСИЛИЯМИ ДОБИВАЙТЕСЬ БЫСТРЕЙШЕГО ЗАВЕРШЕНИЯ ВЕСЕННЕГО СЕВА! С. Качалов — Агитаторы на полевом стане. А. Савельев — Содружество бригад (1 стр).

ДЕНЬ НАШЕЙ РОДИНЫ (1 стр.).

ПАРТИЙНАЯ ЖИЗНЬ. В. Раков, А. Егоричев — Партийное бюро и политическая учеба коммунистов (2 стр.).

Подготовка к итоговым занятиям (2 стр.).

СОЗДАТЬ ПРОЧНУЮ КОРМОВУЮ БАЗУ ОБЩЕСТВЕННОМУ ЖИВОТНОВОДСТВУ. С. Боков — Плоды благодушия. В. Акулов — Посеять корнеплоды в лучшие сроки. Т. Синюков — Доходность колхоза повысилась (2 стр.).

Повседневно выполнять наказы избирателей (2 стр.).

СОЦИАЛИСТИЧЕСКОЕ СОРЕВНОВАНИЕ ШАХТЕРОВ КУЗБАССА И ДОНБАССА. Первые итоги работы по графику угольного потока. Ф. Папанка — Наш опыт внедрения графика цикличности. С. Юшков — Почему в Осинниках не развивают комбайновую добычу? На путях к комплексной механизации. А. Шлапунов — Неиспользованные резервы угледобычи (3 стр.).

Г. Пушкарев, М. Романов — Два спектакля (4 стр.).

Тридцатилетие Коммунистической партии Чехословакии (4 стр.).

Предварительное совещание заместителей министров иностранных дел четырех держав (4 стр.):

СОБЫТИЯ В КОРЕЕ (4 стр.).

Меморандум Центрального комитета по проведению народного опроса против ремилитаризации Германии (4 стр.).

Настойчиво внедрять передовой опыт на шахтах

В дни предмайского социалистического соревнования шахтеры и шахтостроители Кузбасса обратились к товарищу Сталину с письмом, в котором взяли на себя почетные обязательства по досрочному выполнению плана 1951 года.

«Воодушевленные горячим патриотическим желанием увеличить свой трудовой вклад в дело построения коммунизма в нашей стране, — писали шахтеры Кузбасса, — мы заверяем Вас, дорогой товарищ Сталин, что мобилизуем все свои силы и средства на выполнение принятых социалистических обязательств и выполним их с честью».

Угольщики Кемеровской области предложили своим товарищам из Донецкого бассейна продлить традиционное социалистическое соревнование и тем самым дали толчок к его новому под'ему.

Творческое сотрудничество горняков двух ведущих угольных бассейнов страны — Кузбасса и Донбасса — зародилось еще в довоенные годы. Оно выдержало все испытания военных лет и явилось великой движущей силой в борьбе шахтеров за досрочное выполнение заданий послевоенной сталинской пятилетки. Постоянная деловая связь, широкий обмен опытом работы, взаимные посещения помогают горнякам обоих бассейнов быстрее осваивать новую технику, передовые методы организации труда, быстрее вскрывать и устранять имеющиеся недостатки.

В социалистическом соревновании шахтеров Кузбасса и Донбасса еще раз ярко проявилась великая сила примера, сила передового опыта. С чувством гордости за своих товарищей встретили горняки Кузбасса весть о замечательной победе донецких машинистов угольных комбайнов Василия Кучера, Кузьмы Родькина, Николая Недвиги, Василия Саушкина, удостоенных ныне Сталинской премии за повышение производительности комбайна «Донбасс».

«Дорогой товарищ! — писали комбайнеры шахты имени Кирова, вызывая на соревнование тов. Кучера, добывшего комбайном 15 тысяч тонн угля в месяц. — Тысячи километров отделяют нас друг от друга. Но никакие расстояния не помешают дружбе советских людей и социалистическому соревнованию во славу матери-Родины...» Тщательно проанализировав методы работы тов. Кучера, комбайнеры тт. Трефелов, Чусовлянов и Десятов в содружестве с инженерно-техническими работниками шахты им. Кирова достигли в марте 1951 года добычи 20050 тонн угля, установив всесоюзный рекорд производительности комбайна. Радость победы вместе с комбайнерами Кузбасса разделили донбассовцы. В письме Павлу Трефелову Василий Кучер поздравил его с успехом и обязался в ближайшее время также довести добычу до 20 тысяч тонн в месяц.

Невиданно быстрыми темпами развивается угольная промышленность. Стахановский опыт обогащает соревнование масс все новыми формами, ставит в порядок дня все новые задачи. Внедрение большого количества механизмов и машин коренным образом изменило облик шахт, превратило их в мощные индустриальные предприятия и потребовало организации четкого взаимодействия в работе всех основных и вспомогательных участков.

Вполне понятно, поэтому, что передовые коллективы горняков сосредоточили свое главное внимание на вопросах организации производственного процесса на участках и шахтах в целом. Их опыт неопровержимо доказал, что залогом прочных успехов в борьбе за повышение производительности труда, улучшение использования механизмов и перевыполнение плана является организация работы всех участков по графику цикличности. Так, на шахтах Донбасса в лавах, работающих по графику цикл в сутки, добыча угля возросла за полгода на 54 процента, а производительность труда рабочих — на 30 процентов. Передовые шахты Донецкого бассейна — имени Лутугина (трест «Чистиковантрацит»), № 3 (трест «Красноармейскуголь») и многие другие стали шахтами сплошной цикличности и ежедневно перевыполняют производственные задания. Только одна из циклующихся лав шахты имени Лутугина дает 830 тонн угля в сутки!

Прекрасных результатов добился уже в первые месяцы работы по графику угольного потока, являющемуся наиболее высокой ступенью организации угольного производства, коллектив шахты «Суртаиха» треста «Кагановичуголь». Среднесуточная добыча угля в апреле здесь возросла по сравнению с прошлым годом на 278 тонн, резко снизилась себестоимость угля, высокопроизводительно стали работать машины, перевыполняется план подготовительных работ, поднялась производительность труда рабочих.

На основе ритмичной работы по графику цикличности был достигнут и выдающийся успех проходчиков бригады Головина с шахты «Тырганские уклоны» и успех комбайнеров участка тов. Бельского с шахты имени Кирова.

К сожалению, приходится отмечать, что опыт передовых коллективов, новаторов производства распространяется на шахтах Кузбасса все еще крайне медленно. Инициатива горняков, стремящихся перенести стахановские методы труда на свое рабочее место, на свой участок, не всегда находит должную поддержку у хозяйственных руководителей шахт, не подкрепляется необходимыми организационно-техническими мероприятиями. Этим и об'ясняется тот факт, что плановые задания по комбайновой добыче угля в целом по комбинатам «Кузбассуголь» и «Кемеровуголь», систематически не выполняются, производительность комбайновых участков растет медленно.

Такое же неудовлетворительное положение и с работой скоростных проходческих бригад, и с переводом шахт на работу по графику угольного потока. Ценный почин коллектива шахты «Суртаиха», на словах одобренный руководителями обоих комбинатов и всех трестов, не нашел практической поддержки и не стал достоянием других шахтерских коллективов Кузбасса. Начальники комбинатов «Кузбассуголь» и «Кемеровуголь», издав хорошие приказы о распространении опыта «Суртаихи», сочли свою миссию на этом законченной и не потребовали от руководителей шахт и трестов их выполнения.

Беспечное отношение к вопросам внедрения опыта новаторов явилось одной из основных причин того, что в мае многие тресты ухудшили работу и не выполняют не только обязательств, но и плана. По тресту «Кагановичуголь» задолженность составляет только в мае десятки эшелонов угля!

Большая доля вины за создавшееся положение ложится на партийные и профсоюзные организации шахт, которые не проявили настойчивости в преодолении консерватизма некоторых хозяйственных руководителей, не создали условий для широкого развития творческой инициативы горняков.

Следует помнить, что сила соревнования — в его массовости, что судьба производственных планов решается не отдельными стахановцами, не отдельными рекордами, а высокопроизводительной работой всего коллектива, всех горняков шахты. Поэтому борьба за освоение передовых методов труда каждым горняком, за создание условий высокопроизводительной работы на каждом участке является задачей большой государственной важности и должна занимать ведущее место в социалистическом соревновании.

Чтобы сделать социалистическое соревнование горняков Кузбасса еще более действенным, более целеустремленным, обкому союза угольщиков совместно с горкомами и райкомами профсоюза нужно пересмотреть некоторые условия соревнования, которые в значительной мере отстали от жизни, не отражают происшедших перемен и утратили свое мобилизующее значение. Необходимо, чтобы при присуждении шахте или участку первенства в соревновании учитывался не только общий результат работы за месяц, но и ритмичность работы в течение месяца, соблюдение графиков цикличности в лавах и подготовительных забоях, использование механизмов.

Центральный Комитет ВКП(б) в канун первомайского праздника призвал рабочих, инженеров и техников угольной промышленности к борьбе за наибольшее использование новой техники и полную механизацию всех процессов добычи угля, к организации работы в лавах по графику цикличности. Следуя по этому пути, широко внедряя передовой стахановский опыт, шахтеры Кузбасса под руководством партийных организаций смогут с честью справиться с почетными обязательствами, данными в письме великому Сталину, и завоюют первенство в социалистическом соревновании с Донбассом.

На строительных площадках Волго-Донского канала

ЦИМЛЯНСКАЯ. (ТАСС). В первой половине мая на строительных площадках Цимлянского гидроузла выполнен большой об'ем работ. Соревнуясь за досрочное окончание стройки, строители уложили на днях за сутки 5032 кубометра бетона. Это почти на тысячу кубометров больше, чем укладывалось в начале мая.

Полным ходом идет установка арматуры на гидроэлектростанции. Начался монтаж закладных труб выбопитомника.

Строители судоходной системы за полмесяца вынули более 200 тысяч кубометров грунта. Вырыв котлован, экскаваторщики полностью закончили подготовку 15-го шлюза к ведению основных работ. Монтаж арматуры и укладка бетона здесь будут осуществляться с помощью кабель-крана. Этот механизм грузопод'емностью в 8 тонн уже смонтирован и опробован. Он заменит сотни рабочих и в четыре—пять раз ускорит темпы строительства.

Форсируется бетонирование 14-го шлюза. Это сооружение, строящееся рядом с Цимлянским водохранилищем, будет первым принимать суда, следующие с Волги на Дон. На шлюзе 16 мая началась укладка бетона в трех больших блоках.

Механизаторы и полеводы! Дружными усилиями добивайтесь быстрейшего завершения весеннего сева!

Пшеница сверх плана

ИЖМОРКА. (По телефону). Колхозники Ижморского района соревнуются с колхозниками соседнего Троицкого района. Они усиливают трудовое напряжение, стремясь опередить соседей и раньше их закончить сев яровых культур.

Передовые колхозы района, завершив сев пшеницы, сеют эту важную продовольственную культуру сверх плана. Колхозники сельхозартели «Прогресс» сеют 50 гектаров пшеницы дополнительно к плану, колхоза «Кузбасс» — 100 гектаров. Сверхплановый сев пшеницы проводят также колхозы имени Хрущева, «Красное знамя». Эти колхозы к 20 мая полностью завершат сев зерновых.

Закончили сев пшеницы

ТИСУЛЬ. (Корр. «Кузбасса»). В результате широко развернутого социалистического соревнования коллектив рабочих фермы Антоновская Тисульского молсовхоза (управляющий фермой тов. Никифоров) добился большого успеха — завершил план сева всех зерновых культур.

Посев зерновых культур проведен на площади 400 гектаров. Сейчас полеводческая бригада сеет зерновые сверх плана.

Совхоз „Ударник" закончил сев яровых

ПРОМЫШЛЕННАЯ. (По телефону). Борясь за 130-пудовый урожай, коллектив работников совхоза «Ударник» первым в районе закончил 17 мая сев яровых культур. Посеяно 1370 гектаров колосовых, 500 гектаров однолетних и 1000 гектаров многолетних трав, 23 гектара корнеклубнеплодов.

Расширена площадь полезащитных лесных полос. Кроме имеющихся 15 гектаров лесонасаждений, произведены новые посадки более чем на 5 гектарах.

Одновременно с севом яровых закончена паровспашка.

Начата посадка картофеля. Коллектив совхоза стремится к 23 мая закончить и эту работу.

Работники совхоза решили в июне засеять 50 гектаров на зеленый корм для совхозного поголовья и 10 гектаров турнепса для зимнего кормления крупного рогатого скота.

Агитаторы на полевом стане

Партийная организация колхоза имени Ленина, Ленинск-Кузнецкого района, закрепила своих агитаторов по участкам работы так, чтобы охватить политическим влиянием всех колхозников, работающих в полеводческой, тракторной, огородной бригадах и на животноводческой ферме.

С началом полевых работ агитколлектив усилил свою деятельность. Используя свободное от работы время, агитаторы проводят на полевом стане беседы с колхозниками и механизаторами о событиях в нашей стране и за рубежом, о задачах, стоящих перед работниками сельского хозяйства в дни весеннего сева.

Агитатор тракторист тов. Боталов рассказал механизаторам своей бригады о социалистическом соревновании кубанских трактористов, которые по инициативе Героя Социалистического Труда Ивана Буневева ведут борьбу за полное использование техники, за получение высокого урожая.

Регулярно проводит беседы среди механизаторов и колхозников агитатор тов. Тимощенко. В своих беседах он широко и умело использует факты из жизни своего колхоза.

Работа агитаторов находится под постоянным контролем секретаря парторганизации тов. Мишалкина. Он регулярно проводит семинары агитаторов и совещания по обмену опытом массово-политической работы. Все агитаторы обеспечены газетами, политической, сельскохозяйственной и художественной литературой, необходимой для подготовки и проведения бесед.

Массово-политическая работа, проводимая агитколлективом партийной организации колхоза, способствует успешному проведению весеннего сева.

Поля нашего колхоза обслуживает тракторная бригада Красинской МТС. Все тракторы машинно-тракторной станции используются на полную мощность. Они работают днем и ночью. Многие механизаторы успешно справляются с выполнением сменных норм выработки. Трактористы тт. Александров, Илюшин, Тимощенко и Копейкин выполняют нормы на 120 и более процентов. Механизаторы вместе с колхозниками настойчиво борются за образцовое проведение весеннего сева, за получение высокого урожая зерновых культур, картофеля и овощей.

С. КАЧАЛОВ.

Содружество бригад

Вступая в социалистическое соревнование на весеннем севе, колхозники и механизаторы третьей полеводческой бригады колхоза им. Ленина дали слово высокопроизводительно использовать технику и добиться успешного проведения весеннего сева яровых культур.

Колхозники и механизаторы с честью выполняют взятое обязательство. Сев яровой пшеницы на площади 290 гектаров закончен за 6 рабочих дней. На 10 мая бригада выполнила общий план посева яровых культур более чем на половину. Качество производимых работ хорошее.

Успешно работает на весеннем севе трактурист В. Ястребов. Он выполняет сменную норму на 169 процентов. Дружно работают сеяльщики Н. Антонов, П. Антонов. Бесперебойно обеспечивают сеяльщиков семенами возчики П. Романова, Ф. Кузьмина.

Колхозники полеводческой бригады тов. Воронова и механизаторы тракторной бригады тов. Коновалова стремятся закончить сев яровых культур к 20 мая.

А. САВЕЛЬЕВ.

160 гектаров за день

ЛЕНИНСК-КУЗНЕЦКИЙ. (По телефону). С каждым днем нарастают темпы полевых работ в колхозах района. Колхозники и механизаторы ведут настойчивую борьбу за окончание сева зерновых культур к 20 мая. На 17 мая 27 колхозов района закончили сев пшеницы.

Впереди соревнующихся — колхоз имени Молотова. Здесь план посева яровых культур на 15 мая выполнен на 93 процента.

В социалистическом соревновании механизаторов за выработку по 1000 гектаров на трактор впереди идут трактористы Красинской МТС. Больше других здесь вырабатывают и засевают по 40—60 гектаров в день трактористы бригады Саламыкина. Красинская МТС соревнуется с Байкаиновской МТС. Бригадир тракторной бригады Усов и трактористы, работающие в колхозе «Ленинский путь», решили превзойти показатели Саламыкина. Бригада добивается успеха. Тракторист Василий Логинов обогнал красинцев. Четырьмя сеялками, прицепленными к трактору «С-80», Логинов засевает 160 гектаров в смену.

Вести с колхозных полей

ИЖМОРКА

46 гектаров за световой день, работая на колесном тракторе, засевают в колхозе имени Жданова тракторист Ижморской МТС Запьянцев с сеяльщиком Василием Полушиным.

Значительно перевыполняют нормы на севе тракторист Григорий Петров с сеяльщиком Ворожейкиным в колхозе имени Ленина.

ИТАТ

Ежедневно подводят итоги соревнования в тракторной бригаде Дикунова, обслуживающей вторую полеводческую бригаду колхоза «Победа». Тракторист Николаев с сеяльщиком Копелицыным засевают по 24 гектара вместо 16 по норме. Бригада завоевала переходящее красное знамя сельсовета.

МАРИИНСК

На высоком агротехническом уровне работает четвертая полеводческая бригада колхоза «Путь к коммунизму», которой руководит тов. Симоненко. Члены этой бригады строго следят за качеством полевых работ и сами не допускают брака в своей работе. Поля, засеянные этой бригадой, приняты с хорошей оценкой.

За высокое качество сева бригаде вручено переходящее красное знамя райкома ВКП(б) и райисполкома.

Выращивают рассаду

Подсобное хозяйство ОРС'а треста «Кемеровоуголь» ежегодно выращивает большие партии различной рассады для обеспечения трудящихся. В прошлом году ее было продано на несколько десятков тысяч рублей.

Текущей весной работники этого хозяйства заложили около 400 парниковых рам. В них — ранняя и поздняя капуста, помидоры, брюква. Для снабжения столовой шахты «Северная» в теплице выращиваются огурцы, ранние помидоры. Кроме того, в парниковом хозяйстве заложено 72 рамы помидоров и 45 рам огурцов. За ростом растений в парниках внимательно следят опытные работницы Нина Семенова и Мария Сафронова.

Дружно идет работа и в других звеньях хозяйства. Уже посеяны морковь, свекла, лук, редис. Эти дни все работники заняты посадкой картофеля. Лучших результатов при посадке этой культуры добилось звено Ольги Гущиной. Дневные нормы все члены звена выполняют на 125—130 процентов.

День нашей Родины

Вклад металлургов в фонд строек коммунизма

Президиум ЦК профсоюза рабочих цветной металлургии 17 мая обсудил доклад бригадира глиноземного цеха Уральского алюминиевого завода Анатолия Кузнецова — инициатора введения на предприятиях цветной металлургии лицевых счетов экономии в фонд строек коммунизма.

По предложению тов Кузнецова сейчас в звеньях, сменах, бригадах, отделениях и цехах завода открыто более тысячи лицевых счетов комплексной экономии всех видов сырья, топлива и электроэнергии. Только за четыре месяца сбережено материалов почти на пять миллионов рублей.

Начальник производственно-технического отдела тов. Евтюгов и председатель завкома тов. Печенкин, выступившие на заседании, рассказали, как рабочие, мастера, инженерно-технические работники и рационализаторы совершенствуют технологию производственных процессов, конструируют новые приборы и приспособления. На заводе составлен стахановский технический план, в который включено около 500 ценных предложений, направленных к лучшему использованию техники, повышению производительности труда и улучшению качества продукции. Завод, получивший в 13-й раз переходящее Красное знамя Совета Министров СССР, выпускает сейчас металл только отличного качества.

На заводе широко организована помощь кадровых рабочих молодежи. Специалисты в содружестве с рабочими обобщают передовой опыт, добиваются массового его внедрения через стахановские школы и другие виды обучения.

Президиум ЦК профсоюза одобрил почин тов. Кузнецова и его последователей и предложил профорганизациям возглавить соревнование за открытие на предприятиях и стройках цветной металлургии лицевых счетов экономии в фонд строек коммунизма. (ТАСС).

14 апреля 1951 года в Сталинабаде состоялось открытие Таджикской Академии наук.

НА СНИМКЕ: здание Академии наук Таджикской ССР.

Фото Б. Зайцева. (Фотохроника ТАСС).

Колхозы успешно завершили весенние посадки лесных полос

Колхозы страны успешно завершили весенние посадки полезащитных лесных полос. Новые полосы созданы на сотнях тысяч гектаров. Сельхозартели Украины, Мордовской АССР и Рязанской области за весенний период выполнили годовой план посадок.

Колхозы Куйбышевской области три четверти всех посадок произвели по методу академика Т. Д. Лысенко. На значительных площадях проведены посевы дуба гнездовым способом и в других степных и лесостепных районах европейской части СССР.

Погода благоприятствует росту молодых насаждений леса.

На площади около ста тысяч гектаров насаждений прежних лет весной проведена посадка дуба, березы, ясеня, клена и других лесных пород. (ТАСС).

Выигрыши по трехпроцентному займу

Со дня выпуска Государственного трехпроцентного внутреннего выигрышного займа состоялось 20 основных и 3 дополнительных тиража выигрышей. В этих тиражах на каждый разряд займа разыграно по 204500 выигрышей на общую сумму свыше 127 миллионов рублей. В числе выигрышей 3 по 100 тысяч, 55 — по 50 тысяч, 175 — по 25 тысяч, 740 — по 10 тысяч, 4 тысячи — по 5 тысяч рублей.

Очередной тираж выигрышей трехпроцентного займа состоится 30 мая в Ереване. (ТАСС).

Новости спорта

КАУНАС. (ТАСС). Здесь закончились соревнования на лично-командное первенство СССР по тяжелой атлетике. В соревнованиях участвовали 162 лучших штангиста Москвы и Ленинграда, а также РСФСР, Украины, Белоруссии и других союзных республик.

Звание чемпиона страны завоевали: в легчайшем весе—мастер спорта И. Удодов (РСФСР), в полулегком весе — мастер спорта Р. Чимишкян (Грузия), в легком весе—заслуженный мастер спорта В. Светилко (Грузия), в полусреднем весе — мастер спорта В. Пушкарев (Москва), в среднем весе — мастер спорта А. Воробьев (РСФСР), в полутяжелом весе—заслуженный мастер спорта Г. Новак (Москва), в тяжелом весе — заслуженный мастер спорта Я. Куценко (Украина).

Звание абсолютного чемпиона СССР по тяжелой атлетике завоевал заслуженный мастер спорта Г. Новак, показавший в троеборье лучший результат — 425 килограммов.

Первое командное место заняли тяжелоатлеты Ленинграда.

ПАРТИЙНАЯ ЖИЗНЬ

Партийное бюро и политическая учеба коммунистов

В парторганизации коксохимического цеха Кузнецкого комбината в текущем учебном году работает 35 политшкол и кружков. В них учится около 500 человек. Большая часть коммунистов повышает свой теоретический уровень в районной партийной школе, в вечернем университете марксизма-ленинизма и на семинаре партийно-хозяйственного актива.

Комплектуя сеть партийного просвещения, партийное бюро серьезно подошло к подбору пропагандистов. Руководителями кружков и политшкол были утверждены наиболее подготовленные коммунисты, окончившие университет марксизма-ленинизма, районную партийную школу.

Создавая нормальные условия для работы кружков и политшкол, партийное бюро обеспечило пропагандистов необходимой литературой, методическими разработками и наглядными пособиями.

Опыт прошлых лет показывает, что успешная работа сети партийного просвещения зависит прежде всего от постоянного контроля со стороны бюро партийной организации. Поэтому члены партбюро и партийный актив систематически посещают занятия кружков и политшкол, давая ценные указания и советы пропагандистам.

Партийное бюро практикует проведение заседаний сразу же после окончания занятий в кружках и политшколах, на которых обсуждаются проведенные занятия. Такие обсуждения занятий сыграли положительную роль. Они способствуют своевременному устранению имеющихся недостатков, повышению чувства ответственности у пропагандистов. Например, пропагандист тов. Ильин на занятиях ориентировался только на слушателей, хорошо усваивающих материал, и мало уделял внимания коммунистам, которые отставали в изучении программного материала. Партийное бюро указало тов. Ильину на эту ошибку. В результате активность в кружке значительно поднялась.

Пропагандист тов. Луканин часто приходил на занятия плохо подготовленным, без конспекта. Он отвлекался от изучаемой темы, чем ухудшалось качество занятий. После обсуждения недостатков на бюро они были тов. Луканиным устранены.

Пропагандисты тт. Пиковер, Лазарев, Волнин при проведении занятий недооценивали значение живой развернутой беседы, как формы наиболее активного участия слушателей в занятиях. После соответствующих замечаний на партбюро пропагандисты изменили методику проведения занятий.

Вопросы партийной учебы обсуждались не только на партбюро, они часто ставились на обсуждение партийных групп бригад и участков.

Все пропагандисты нашей партийной организации аккуратно посещают занятия постоянно действующего семинара, организованного при партийном комитете завода. Здесь они учатся тому, как методически правильно вести занятия, повышают свой теоретический уровень.

В результате неослабного контроля и руководства партийного бюро цеха работой политшкол и кружков занятия проходят в соответствии с учебными планами и при хорошей посещаемости.

Хорошо поставленная политическая учеба коммунистов и беспартийного актива цеха благотворно сказалась на их производственной деятельности. По итогам работы в четвертом квартале 1950 г. цех занял второе место среди коксохимических цехов и заводов Советского Союза. Хозрасчетные участки и агрегаты неоднократно занимали первые места среди хозрасчетных агрегатов и участков комбината. Производственный план четырех месяцев цех выполнил 27 апреля.

Занятия в кружках и политшколах помогли слушателям-стахановцам подготовиться для вступления в партию. За последнее время приняты кандидатами в члены ВКП(б) машинист коксовыталкивателя тов. Просвиркин, машинист загрузочного вагона тов. Куранов, помощник машиниста эксгаустеров тов. Караваев, электрик тов. Голышев, газовщики тт. Болтвин, Плотников и другие.

Молодые коммунисты являются лучшими стахановцами на производстве. Машинист коксовыталкивателя тов. Просвиркин выполняет график выдачи печей на 100 проц., содержит машину в образцовом порядке. Газовщик тов. Болтвин хорошо освоил регулировку обогрева печей и обеспечивает этим высокое качество кокса. Машинист тов. Троегубов систематически завоевывает со своими дверовыми звание «звена отличного качества». Электрик тов. Голышев за высокое качество ремонта электрооборудования в предмайском социалистическом соревновании вышел победителем и получил звание «лучший ремонтный электрик цеха».

В настоящее время партийная организация ведет подготовку к проведению итоговых занятий в сети партийного просвещения. С этой целью партийное бюро заслушало пропагандистов о готовности к окончанию учебного года, утвердило график проведения итоговых занятий и наметило мероприятия, обеспечивающие организованное и успешное завершение учебного года.

Готовясь к итоговым занятиям в кружках и политшколах и теоретическим собеседованиям с коммунистами, занимающимися политическим самообразованием, партийная организация цеха примет все меры к тому, чтобы успешно завершить учебный год в сети партийного просвещения.

В. РАКОВ,
заместитель секретаря партийного бюро.
А. ЕГОРИЧЕВ,
член партийного бюро коксохимического цеха, Кузнецкого комбината.

г. Сталинск.

Подготовка к итоговым занятиям

ПРОКОПЬЕВСК. (Корр. «Кузбасса»). Центральный райком ВКП(б) города Прокопьевска развернул подготовку к проведению итоговых занятий и теоретических собеседований. На днях отдел пропаганды и агитации провел семинар с пропагандистами политшкол по вопросу организации повторения пройденного материала и проведения итоговых занятий. Проведена также соответствующая работа по подготовке консультантов к проведению собеседований с коммунистами, самостоятельно изучающими марксистско-ленинскую теорию.

Во всех партийных организациях района прошли собрания, посвященные подготовке к окончанию учебного года в сети партийного просвещения.

В парткабинете райкома подобрана литература по всем темам «Краткого курса истории ВКП(б)», проводятся консультации с пропагандистами и слушателями политшкол и кружков.

Создать прочную кормовую базу общественному животноводству

★ ★ ★

Плоды благодушия

Уроки прошлой зимовки скота ничему не научили председателя колхоза имени Карла Маркса, Кемеровского района, тов. Иноземцева. Он и сейчас, видимо, не понимает, что создание прочной кормовой базы — одно из решающих условий успешного выполнения трехлетнего плана развития животноводства.

По производственному плану в этом году сельхозартель должна засеять 164 гектара многолетних трав — тимофеевки и клевера. Однако работы по их посеву в колхозе еще не начинались. Затяжка сева трав происходит потому, что руководители Кемеровской МТС не выполняют договорных обязательств с колхозом. Здесь очень плохо используется техника. Из 5 тракторов в работе находится лишь один. Остальные машины больше ремонтируются, чем работают. Достаточно сказать, что на тракторе «СХТЗ-НАТИ» № 59 с начала весны сделано 14 гектаров, или немногим больше одной сменной нормы.

В колхозе совершенно не интересуются выращиванием кормовых корнеплодов — турнепса, кормовой свеклы, брюквы. Посевы кормовых корнеплодов и силосных культур заменяют овсом. Председатель колхоза тов. Иноземцев отказался сеять силосные культуры и не выбрал семян подсолнечника, которые отпускались колхозу государством.

— Обойдемся без подсолнечника, — заявил этот руководитель.

Кормовая бригада в колхозе не создана. Тов. Иноземцев об'ясняет это недостатком рабочих рук. Однако это далеко не так. На весенне-полевых работах занято лишь около одной трети колхозников. В сельхозартели можно встретить людей, которые не приносят колхозу никакой пользы, стали его нахлебниками. Так, например, члены артели Раиса Рябикова, Анастасия Перешеина, Мария Ляконцева, Анфиса Бутеева и ее муж Борис Бутеев, пользуясь всеми преимуществами колхозников, с начала года не выработали ни одного трудодня. Правление колхоза либеральничает с ними.

В колхозе имени Карла Маркса еще ничего не сделано для подготовки сенноуборочного инвентаря. Имеющиеся 4 сенокосилки и 6 конных граблей не только не ремонтируются, но даже не подвезены к кузнице. Они с прошлого сенокоса стоят на лугах.

Весна — самое благоприятное время для развертывания ремонта и строительства животноводческих помещений. Но умело использовать это время в колхозе не могут. Здесь по плану должны строить коптарь, птичник. Но чтобы не утруждать себя правильной организацией труда и использованием всех трудовых ресурсов колхоза, правление решило прибегнуть к найму рабочих со стороны. За строительство колхоз должен будет заплатить 15 тысяч рублей.

Не борются за создание прочной кормовой базы и в сельхозартелях «Вперед к коммунизму» (председатель тов. Царев) и имени Димитрова (председатель тов. Устиненко). Обо всех этих фактах хорошо известно заведующему Кемеровским райсельхозотделом тов. Семенову и главному зоотехнику тов. Королеву, но они, видимо, забыли прошлые уроки и снова благодушествуют.

С. БОКОВ.

Посеять корнеплоды в лучшие сроки

Повышение урожайности всех сельскохозяйственных культур, быстрое увеличение поголовья общественного скота при одновременном росте его продуктивности являются главными задачами колхозников и механизаторов нашего района.

1951 год — завершающий год выполнения трехлетнего плана развития общественного животноводства. Чтобы резко увеличить поголовье скота на колхозных фермах и поднять его продуктивность, нужно создать в каждом колхозе и совхозе прочную кормовую базу.

В кормовом балансе животноводства большую роль играют корнеплоды — свекла, брюква, турнепс и морковь.

Прошедшая зимовка наглядно показала, что там, где нет достаточного количества кормов, низка и продуктивность. Взять к примеру колхозы «Новь», «Искра-Колос», «Огонек». За четыре месяца текущего года в этих колхозах надоили по 90 литров на фуражную корову, тогда как в других колхозах надои составляют 250—300 литров.

Создание прочной кормовой базы немыслимо без выполнения плана сева кормовых культур — многолетних и однолетних трав, корнеплодов. Понимая это, колхозники сельхозартели имени 8 марта засеяли многолетними травами 154 гектара. В сельхозартели имени 9 января кормовых культур посеяно на площади 70 гектаров, в «Победе» — 31 гектар.

Между тем некоторые руководители колхозов и в нынешнем году недооценивают сев кормовых культур. В сельхозартелях Краснинского сельсовета еще далеко не выполнен план посева трав и корнеплодов, а в колхозах «Новая жизнь», «Прожектор» кормовыми культурами не засеяли ни одного гектара.

Перед работниками и специалистами сельского хозяйства района стоят большие задачи. Мы должны засеять 400 гектаров корнеплодами, 300 гектаров — однолетними и 650 гектаров — многолетними травами. План этот должен быть безусловно выполнен. Следовательно, все специалисты сельского хозяйства и руководители колхозов обязаны мобилизовать колхозников и сельских механизаторов на создание прочной кормовой базы, на выполнение трехлетнего плана общественного животноводства.

В. АКУЛОВ,
заведующий Ленинск-Кузнецким райотделом сельского хозяйства.

Доходность колхоза повысилась

Выполняя постановление февральского Пленума ЦК ВКП(б) и борясь за внедрение севооборота, передовой колхоз Кузнецкого района «Пятилетка в четыре года» перешел на травопольную систему земледелия. В этом году колхоз полностью войдет в севооборот.

Травосеяние и выращивание семенников трав сперва внедрялись медленно. Многие колхозники, да и бригадиры недооценивали важности посева трав и не организовали необходимого ухода за ними. Большую помощь правлению колхоза в выращивании семенников трав оказала колхозная партийная организация и ее секретарь тов. Салита. Парторганизация развернула массово-политическую работу, помогла организовать агротехнический кружок, который изучал вопросы травопольной системы земледелия.

Посев трав с каждым годом расширяется. В 1950 году под травами уже была занята площадь в 260 гектаров, в 1951 году она будет доведена до 400 гектаров.

Внедрение травопольной системы земледелия, введение в практику посева многолетних трав помогли поднять общую урожайность. За два года она повысилась с 16 до 18 центнеров. На площади 385 гектаров пшеницы колхоз получил в 1950 году по 22 центнера с гектара, а на 60 гектарах — по 33 центнера. На 18 гектарах проса получено по 42 центнера с гектара.

Благодаря выращиванию семян многолетних трав доходность колхоза повысилась. В 1949 году за сданные семена колхоз получил 102 тысячи рублей деньгами, а в 1950 году получено 143 тысячи рублей.

Колхозники и бригадиры стали относиться более заботливо к выращиванию семенников. За травами был установлен такой же уход как и за зерновыми. Приобретены специальные сеялки для высева семян трав и очистительные машины, а также две клеверотерки.

Площадь посева трав расширяется. В этом году семенники трав будут не только во второй, но и в первой полевой бригаде.

Т. СИНЮКОВ.

Сводка

ОБЛАСТНОГО УПРАВЛЕНИЯ СЕЛЬСКОГО ХОЗЯЙСТВА О ПОСЕВЕ КОРМОВЫХ КУЛЬТУР В КОЛХОЗАХ ОБЛАСТИ НА 15 МАЯ 1951 ГОДА

(В первой колонке показан процент выполнения плана сева кормовых культур, во второй — многолетних беспокровных трав, в третьей — однолетних трав, в четвертой — кормовых корнеплодов, в пятой — силосных культур, в шестой — многолетних подпокровных трав).

1. Анжеро-Судженский	0,6	5,0	—	—	—	46,4
2. Барзасский	—	—	—	—	—	8,0
3. Белорский	21,1	37,4	2,6	49,0	41,4	23,6
4. Гурьевский	47,1	44,8	64,6	46,0	26,5	138,5
5. Ижморский	14,7	176,0	—	—	—	—
6. Итатский	3,2	6,3	3,3	—	—	16,5
7. Кемеровский	12,3	84,6	—	27,2	—	92,6
8. Киселевский	32,4	60,0	—	31,5	51,5	9,0
9. Крапивинский	7,9	—	—	—	—	119,0
10. Куедеевский	1,0	1,5	—	—	—	36,0
11. Кузнецкий	10,2	—	11,0	13,3	—	33,2
12. Ленинск-Кузнецкий	11,6	13,7	15,7	3,5	12,5	71,1
13. Мариинский	2,9	1,7	6,6	1,0	—	40,8
14. Мысковский	—	—	—	—	—	—
15. Подунский	26,6	41,0	14,0	—	9,4	17,4
16. Прокопьевский	11,5	—	37,0	—	8,0	—
17. Промышленовский	38,5	100,0	10,8	6,4	65,0	14,7
18. Таштагольский	—	—	—	—	—	12,0
19. Тисульский	4,8	19,0	—	—	—	58,6
20. Топкинский	6,5	51,5	—	—	—	9,5
21. Троицкий	15,4	—	26,0	1,2	—	—
22. Тяжинский	1,8	—	0,7	6,7	—	—
23. Чебулинский	14,2	36,0	19,4	—	9,0	10,5
24. Юргинский	4,7	—	—	4,7	8,7	12,9
25. Яшкинский	2,7	12,0	—	—	—	23,4

Экзамены в школах

Беседа с министром просвещения РСФСР тов. И. А. Каировым

19 мая во всех классах школ Российской Федерации заканчиваются учебные занятия. 21 мая начинаются переводные и выпускные экзамены и экзамены на аттестат зрелости.

Экзамены в школах являются большим событием не только для учащихся и учителей, но и для всей общественности нашей страны.

Большевистская партия, Советское правительство, лично товарищ И. В. Сталин неустанно проявляют заботу о развитии народного образования. Советская школа — самая передовая, самая прогрессивная школа в мире. Она воспитывает молодое поколение нашей страны, всесторонне обогащая его глубокими знаниями, растит юношей и девушек высоко образованными людьми, отважными борцами за мир во всем мире.

В Советском Союзе ассигнования на народное образование непрерывно растут. По государственному бюджету РСФСР в нынешнем году на нужды просвещения намечено израсходовать почти 22 миллиарда рублей. В Российской Федерации сейчас насчитывается свыше 119 тысяч школ. В них обучаются 18 миллионов детей.

Предварительные итоги учебного года говорят о новых успехах в учебно-воспитательной работе.

Гениальные труды товарища И. В. Сталина по вопросам языкознания имели исключительное значение для советской школы, для коренного улучшения дела обучения детей русскому языку и родным языкам. Советские учителя, вдохновленные трудами вождя, улучшили преподавание языков. В этом году в качестве первой меры по коренному улучшению преподавания языков в школе были пересмотрены программы по русскому языку, и занятия проходили по новым программам.

На основе дискуссии, посвященной проблемам физиологического учения академика И. П. Павлова, в школах улучшено преподавание биологических дисциплин, анатомии и физиологии человека.

В связи с проведением повсеместного всеобщего обязательного семилетнего обучения в городах и селах Российской Федерации было дополнительно открыто к началу учебного года более трех тысяч семилетних и свыше пятисот средних школ.

Десятки тысяч учителей добились высокой успеваемости учащихся. В Москве, например, 3627 педагогов не имеют в своих классах ни одного второгодника.

В Москве, Ленинграде, Свердловске, Сталинграде, во многих других городах перед экзаменами была проведена большая подготовительная работа: консультации, обзорные лекции для старшеклассников, дополнительные занятия с отстающими.

Экзамены будут проводиться на основе единого «Положения», утвержденного Советом Министров СССР еще в прошлом году. В отличие от прошлогодних экзаменов учащиеся четвертых классов вместо изложения будут писать диктант.

Более 10 миллионов учащихся школ Российской Федерации будут сдавать выпускные и переводные экзамены. Одновременно на основе той же программы будут держать экзамены около 500 тысяч юношей и девушек, обучающихся без отрыва от производства в школах рабочей молодежи.

Экзамены будут проходить также в заочных школах среднего образования. Во многих из них будет организован прием экзаменов в об'еме средней школы для экстернов.

(ТАСС).

Повседневно выполнять наказы избирателей

5-я сессия Кемеровского городского Совета депутатов трудящихся

☆☆☆

Выборы в местные Советы депутатов трудящихся, проведенные в конце прошлого года, продемонстрировали морально-политическое единство нашего народа. Трудящиеся видят в местных Советах верных проводников политики большевистской партии и Советского правительства, организаторов борьбы за дальнейший расцвет нашей любимой Родины.

В дни избирательной кампании трудящиеся подвергли суровой большевистской критике работу местных органов власти, высказали много ценных предложений и пожеланий, направленных на улучшение работы хозяйственных и торговых организаций, школ, культурно-просветительных, медицинских и коммунальных учреждений, на улучшение культурно-бытовых условий населения.

Все эти предложения избирателей исполком Кемеровского горсовета систематизировал, обобщил и положил в основу своей работы.

С момента выборов в местные Советы прошло пять месяцев. Как же горисполком организовал выполнение наказов избирателей? Этому вопросу и была посвящена очередная сессия Кемеровского горсовета, состоявшаяся 16 мая.

Докладчик — председатель горисполкома тов. Шунько должен был отметить, что наказы избирателей выполняются неудовлетворительно. За время после выборов выполнено только 27 мероприятий из 169, намеченных по наказам трудящихся.

Город Кемерово — областной центр. Государство ежегодно отпускает на его развитие много средств, но планы жилищного, коммунального и культурно-бытового строительства города систематически не выполняются. Об этом отмечали в своих выступлениях на сессии депутаты тт. Носов, Ивченко, Николаев, Сухушина, Курасов, Потапова и другие.

Тов. Носов — председатель поселкового Совета Боровой отметил, что благоустройству поселка шахты «Бутовская» ни горисполком, ни Рудничный райисполком не уделяют никакого внимания. Поселок нуждается в водопроводной линии, тротуарах, в новой школе, но средства на эти цели не ассигнованы.

— Я недавно был у своих избирателей на первом участке поселка азотнотукового завода, — говорит депутат тов. Ивченко, — и трудящиеся справедливо критиковали горисполком и меня, как депутата, за невыполнение наказов избирателей. Ремонт квартир коммунальным отделом завода сделан был некачественно. Свет в квартирах плохой, накал слабый. Эти недостатки легко устранимы при наличии повседневной заботы со стороны руководителей завода к нуждам трудящихся.

— К наказам избирателей надо прислушиваться, — сказала в своем выступлении депутат тов. Сухушина, — но горисполком часто об этом забывает. Заискитимский поселок — новый поселок, но он плохо благоустроен. На территории поселка заложили сквер, посадили деревья, но ограду не сделали, сквер может погибнуть. Горкомхоз и райкомхоз о сквере не заботятся. На территории поселка есть несколько ларьков, но они почему-то всегда закрыты. Культурный досуг трудящихся также не организован. В поселке нет клуба, где можно было бы посмотреть кино, почитать газету, книгу.

Депутат тов. Потапова отметила, что трудящиеся Рудничного района в своих наказах просили проложить тротуары к школам, чтобы дети в непастную погоду не вязли в грязи. Но это требование не выполнено. Тов. Потапова говорила также о том, что наказы избирателей о строительстве лечебных учреждений также не выполняются.

Ряд интересных вопросов поднял в своем выступлении управляющий Кемеровской ГРЭС депутат тов. Николаев.

— Горисполком плохо помогает предприятиям в выполнении плана строительства, — сказал в своем выступлении депутат тов. Николаев. — Стройки города нуждаются в кирпиче, но кирпичные заводы не обеспечивают их стройматериалами. Качество продукции низкое. Так, кирпич, выпускаемый заводом № 5, на 50 процентов состоит из брака. Горисполком обязан потребовать от руководителей кирпичных заводов, чтобы они улучшили свою работу.

Тов. Николаев внес предложение об укреплении архитектурно-планировочной мастерской, которая не справляется с работой. Он также отметил, что имеются все возможности в этом году закончить теплофикационную магистраль, но для этого необходимо, чтобы горисполком проявил больше инициативы.

Докладчик — председатель горисполкома тов. Шунько рассказал сессии, какие мероприятия намечены для выполнения наказов избирателей.

В текущем году предприятия и организации Кемерова должны построить 43783 кв. метра жилой площади, 94.5 тысячи кв. метров асфальтовых и 100.5 тысяч кв. метров гравийных дорог, 36 тысяч кв. метров асфальтовых тротуаров.

Намечено в этом году достроить и сдать в эксплоатацию коммунальный мост через реку Томь. Начнется строительство трамвайного пути от швейной фабрики до Предзаводского поселка, причем в нынешнем году будет проложено 2,5 километра пути.

В ближайшие дни будет упорядочено движение автобусов по установленным маршрутам. Горисполком решил войти с ходатайством в Совет Министров РСФСР об отпуске средств на приобретение трех трамвайных поездов, 8 пассажирских автобусов, 10 легковых такси, а также на строительство трамвая в Рудничном и Кировском районах. Проект строительства трамвая находится в стадии утверждения.

В 1951 году намечено построить 46 новых колодцев, колонок и буровых скважин в районах, не имеющих водопроводных сетей, а также ряд других водопроводных сооружений.

К 1 июня будет сдана в эксплоатацию баня в Предзаводском поселке. Сессия поручила горисполкому решить вопрос о возобновлении строительства законсервированного банно-прачечного комбината. Все имеющиеся бани будут капитально отремонтированы с таким расчетом, чтобы они могли бесперебойно обслуживать население.

В нынешнем году в городе будет установлено 746 новых уличных фонарей. Кроме того, в целях нормального электроснабжения намечен капитальный ремонт существующих электросетей.

Отпускаются средства на дальнейшее озеленение города. Будет высажено по улицам и бульварам 9 тысяч деревьев и 40 тысяч кустарников. Зеленстрою поручено расширить существующий плодопитомник, заложить новый питомник в правобережной части города. Будет возбуждено ходатайство перед вышестоящими организациями об отпуске средств на строительство в 1952 году парка культуры и отдыха в сосновом бору Рудничного района.

В мероприятиях горисполкома, представленных на утверждение сессии, большое место уделено вопросам улучшения работы школ, больниц, предприятий местной промышленности, торговых организаций.

Выступления депутатов на сессии показывают, что имеются все возможности выполнить намеченные мероприятия. Необходимо, чтобы строительные организации улучшили качество строительных работ, не допускали сдачи жилья и культурно-бытовых об'ектов с недоделками, добились полного использования механизмов, широко внедряли на стройках передовые стахановские методы труда, улучшили работу подсобных предприятий.

Задача исполкома городского и районных Советов заключается в том, чтобы они повседневно контролировали выполнение намеченных мероприятий, на деле осуществляли наказы избирателей.

Сессия горсовета приняла развернутое решение по вопросу о выполнении наказов избирателей.

☆☆☆

В связи с переходом на другую работу тов. Коломникова С. Ф. сессия горсовета освободила его от обязанностей заместителя председателя горисполкома. Сессия избрала заместителем председателя горисполкома тов. Потехина В. А. и утвердила тов. Игнатьева Д. Е. заведующим городским отделом торговли.

В связи с выездом из пределов области тов. Некрасова сессия освободила его от обязанностей председателя постоянной комиссии горсовета по культурно-просветительной работе и избрала вместо него тов. Савченко Т. А.

Сессия избрала председателем постоянной комиссии по торговле и общественному питанию тов. Ананьева Г. В.

Социалистическое соревнование шахтеров Кузбасса и Донбасса

ШАХТЕРЫ КУЗБАССА! БОРИТЕСЬ ЗА ЛУЧШЕЕ ИСПОЛЬЗОВАНИЕ НОВОЙ ТЕХНИКИ, ОРГАНИЗУЙТЕ РАБОТУ В ЛАВАХ ПО ГРАФИКУ ЦИКЛИЧНОСТИ!

Первые итоги работы по графику угольного потока

Беседа с начальником шахты „Суртаиха" треста „Кагановичуголь" тов. П. Ф. Шараповым

— За годы послевоенной пятилетки на шахтах треста «Кагановичуголь» произошли большие перемены. Добыча угля увеличилась на 50,6 процента, а в сравнении с довоенным периодом — на 121,4 процента. Механизированы все трудоемкие процессы добычи угля, а также подземный транспорт и погрузка в железнодорожные вагоны, внедрены погрузочные машины во всех подготовительных выработках. Проводятся работы по переводу отдельных шахт на комплексную механизацию, внедряется дистанционное и автоматическое управление машинами и механизмами.

Борясь за максимальное использование резервов, за дальнейший под'ем угледобычи и повышение производительности труда, коллектив рабочих и инженерно-технических работников нашей шахты разработал и внедрил новый метод организации производства — график угольного потока. Нам удалось подчинить всю работу подсобных цехов и служб нуждам добычных и подготовительных участков.

График единого угольного потока позволил нам перевести шахту на сплошную цикличную работу, начиная от забоя и кончая погрузкой угля в железнодорожные вагоны, осуществить переход к почасовой работе и коллективному стахановскому труду на ряде участков.

Каковы итоги нашей работы по графику угольного потока? За последние три месяца коллектив горняков шахты «Суртаиха», работая по графику угольного потока, выдал более 13 эшелонов сверхпланового угля. Среднесуточная добыча топлива в сравнении с прошлым годом возросла на 278 тонн. Например, в феврале она была на 82 тонны больше, в марте — на 150 тонн, в апреле—на 183 тонны.

Все участки и обслуживающие их цехи перевыполняют свои производственные задания. Себестоимость тонны угля снизилась в апреле на 5 руб. 45 коп. Среднемесячная производительность углепогрузочной машины составляет 210 погонных метров, электровоза — 13100 тонно-километров. Работая по графику угольного потока, мы уже забыли, что такое отставание подготовительных работ. В апреле сверх плана пройдено 845 погонных метров мелкой нарезки и около 100 погонных метров основных выработок.

График угольного потока способствует уменьшению случаев нарушения трудовой и производственной дисциплины. Аварии механизмов и горных выработок полностью изжиты. С каждым месяцем снижается процент рабочих, не выполняющих норм выработки: в феврале число шахтеров, не выполнявших норм выработки, снизилось на 20 проц., в марте — на 16 проц., в апреле — на 14 проц.

В мае коллектив «Суртаихи» поставил перед собой почетную задачу — добиться выполнения норм выработки всеми рабочими. На участках, которыми руководят тт. Сальников к Слюнин, уже нет ни одного рабочего, не выполняющего нормы выработки. Эти горняцкие коллективы добились почетного права именоваться участками коллективного стахановского труда. На участках тт. Смирнова и Рашука только 6 забойщиков не выполняют норм выработки.

С внедрением на шахте графика угольного потока увеличились и заработки горняков. Если в декабре минувшего года заработок, например, забойщика в среднем по шахте составлял на выход 76 рублей, то в марте нынешнего года он был равен уже 96 рублям. Забойщики тт. Куракин, Фомин, Мелешко, Устюжанин, Михалев и многие другие в прошлом году зарабатывали в среднем 950—1350 рублей в месяц. За проработанные месяцы 1951 года их среднемесячный заработок составляет уже 2500—4000 рублей. У воспитанников школы ФЗО тт. Фомина и Устюжанина заработки превышают теперь 4700 рублей. Характерно, что до внедрения графика угольного потока смены горных мастеров тт. Григоренко, Бояркина и других не справлялись с заданиями, тогда как сейчас они перевыполняют план. Забойщики тт. Бородин, Юнаков, Бородкин и другие никогда не выполняли норм выработки. Сейчас они работают на уровне 120—150 процентов.

Решающая роль в исполнении графика угольного потока на шахте принадлежит механизаторам. Учитывая это, шахтный комитет (председатель тов. Багин) организовал социалистическое соревнование по профессиям. За почетное звание «лучший машинист погрузочной машины», «лучший моторист», «лучший машинист сбоечно-буровой машины», «лучший машинист электровоза» борются сейчас десятки механизаторов. Шахтный комитет и руководители участков тт. Марков, Смирнов, Сальников, Слюнин и Рашук придают большое внимание этому соревнованию. Учреждены переходящие красные знамена.

Борясь за успешное осуществление обязательств, взятых горняками Кузбасса в письме товарищу Сталину, коллектив шахтеров «Суртаихи» наращивает темпы угледобычи. Социалистическое соревнование за выполнение годового плана к 34-й годовщине Великой Октябрьской социалистической революции, за превращение шахты в стахановскую приняло широкий размах.

Главное в этом соревновании — борьба за цикличность.

Начальник передового участка тов. Слюнин, бригадиры тт. Малуев и Михалев часто выступают на производственных совещаниях с рассказами о том, как их коллективы добились лучших показателей в работе по графику угольного потока.

Партийная организация шахты проводит большую массово-политическую работу среди шахтеров, направляет и мобилизует их на выдачу в нынешнем году более 30 эшелонов сверхпланового угля, на борьбу за превращение шахты «Суртаиха» в стахановскую.

Шахта «Суртаиха» работает ритмично. В этом — залог дальнейших успехов ее дружного коллектива.

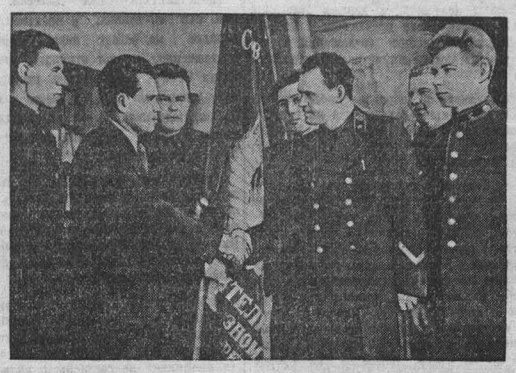

Постановлением ВЦСПС и Министерства угольной промышленности тресту «Прокопьевскуголь» по итогам работы в первом квартале было присуждено переходящее Красное знамя Совета Министров СССР.

На днях в раскомандировочном зале шахты имени Ворошилова состоялся многолюдный митинг, посвященный вручению знамени. Присутствовавшие на митинге представители горкома ВКП(б), горкома союза угольщиков поздравили коллектив с высокой наградой. С ответным словом выступили главный инженер треста тов. Линденау, а также передовые шахтеры. Бригадир лавщиков тов. Каменев от имени собравшихся шахтеров заверил руководителей треста, что они приложат все усилия, чтобы удержать знамя и с честью выполнить обязательства, данные в письме товарищу Сталину.

НА СНИМКЕ: председатель горкома союза угольщиков тов. КОМОГОРЦЕВ вручает переходящее Красное знамя Совета Министров СССР управляющему трестом «Прокопьевскуголь» тов. МАРКЕЛОВУ.

Фото А. Смоктуновича.

Почему в Осинниках не развивают комбайновую добычу?

Недавно я побывал на Ленинском руднике и, в частности, у горняков участка тов. Бельского, выдавших в марте 20050 тонн угля на комбайн. Там я многому научился, много узнал нового. На лучшем комбайновом участке рудника борьба за повышение производительности комбайнов «Донбасс», за максимальное использование их мощности ведется не от случая к случаю, а повседневно. Участок постоянно находится в поле зрения инженеров и техников, которые помогают коллективу наращивать добычу.

На Осинниковском руднике месячная производительность комбайнов не увеличивается и не превышает в среднем пяти тысяч тонн. В прошлом месяце самая высокая производительность была у коллектива комбайновой лавы № 37 на шахте «Капитальная-1», который выдал 6934 тонны, и на нашем участке Мы добыли в двух лавах в среднем по 5930 тонн на комбайн. В то же время на руднике работа двух комбайнов была вообще приостановлена. Почему у нас создалось такое положение? Да потому, что борьба за максимальное использование мощности комбайнов у нас не ведется. Изучением ценного опыта участка тов. Бельского не занимаются.

А ведь не для того партия и правительство принимают все меры к оснащению шахт всеми новейшими механизмами, чтобы с меньшими усилиями мы добывали такое же количество угля, как когда-то вручную. Промышленность нашей страны развивается быстрыми темпами и с каждым днем требует все большее количество топлива и сырья. Мы, шахтеры, не имеем права отставать от этого требования.

У нас имеется две комбайновых лавы общей длиной 170 метров при мощности пласта 0,9—1,0 метра. Формально участок работает по графику цикличности — цикл в сутки на каждую лаву. На деле этот график выполняется следующим образом. На две лавы у нас создано три добычных бригады. В первую смену выходит две бригады: одна в лаву № 119, другая — в лаву № 118. Первая должна взять цикл, а вторая — полцикла. В следующую смену лава № 119 стоит, а третья добычная бригада заканчивает цикл в лаве № 118. Если же по каким-либо причинам цикл в лаве № 119 был взят исполностью, то она добирает его и там. Третья смена ремонтная. Ясно, что при такой организации комбайн, работающий в лаве № 119, используется неудовлетворительно.

Немало и других помех. Из-за низкого напряжения, например, нельзя водить машину на второй скорости. Напряжение же низкое потому, что обе машины подключены к одной подстанции, которая находится на большом расстоянии от участка. Емкость вагончиков составляет у нас 0,85 тонны, а скиповой под'ем рассчитан только на 400 вагончиков в смену. Значит, если выдать за смену более 340 тонн, под'ем не справится.

Разумеется, при желании все эти помехи можно было бы устранить. Но этому мешают антимеханизаторские настроения руководителей шахты. Вот почему мы не можем увеличить добычу и выйти за пределы 6—6,5 тысячи тонн угля на комбайн в месяц.

Опыт комбайнеров участка тов. Бельского наглядно говорит о том, каких замечательных результатов можно добиться при тесном содружестве инженеров и техников с механизаторами, при правильной организации труда не только в комбайновой лаве, но и на шахте в целом. Необходимо, чтобы и руководители Осинниковского рудника творчески подошли к решению этих вопросов и совместно с механизаторами добились повышения производительности комбайнов в ближайшее время по меньшей мере в два раза.

Это позволит нам досрочно выполнить обязательства, данные в письме товарищу Сталину, и выйти на первое место в социалистическом соревновании с Донбассом.

С. ЮШКОВ,
машинист комбайна шахты № 4.

Наш опыт внедрения графика цикличности

(Письмо из Донбасса)

На многих участках донецких шахт, в том числе и на нашем, внедрен график цикличности с односменным режимом. Прежде чем перевести на этот прогрессивный метод работы свой участок, мы провели большую организационно-техническую подготовку. Две бригады навалоотбойщиков в количестве 14 человек были слиты в одну. Руководить ею мы поручили почетному шахтеру Василию Андреевичу Егорину. Вместо двух врубмашинистов оставили одного, более опытного. Не изменился лишь состав бригад бутчиков и переносчиков конвейеров.

Особое внимание мы уделили проходческой бригаде тов. Тарасова. Прежнее опережение лавы штреком на 35 метров не соответствовало работе лавы по новому графику. Надо было вдвое увеличить опережение штрека и ускорить его прохождение до 55 метров в месяц. Чтобы решить эту задачу, мы провели специальное совещание проходчиков. На совещании выяснилось, что вполне можно удлинить шпур с 1,3 метра до 2 метров. Так и сделали. Благодаря этому горняки ежесуточно стали проходить до 2,5 метра откаточного штрека и вскоре довели отход его от лавы до шестидесяти метров.

Сейчас работа организована у нас следующим образом. Первая смена—ремонтно-подготовительная. Начинается она в 11 вечера и заканчивается в 7 часов утра. За это время переносчики передвигают скребковый транспортер, а бутчики делают забутовку. При этом горный мастер внимательно следит, правильно ли устанавливается транспортер, который в добычную смену находится под погрузкой все восемь часов рабочего дня. В первую же смену бригада слесарей проверяет и ремонтирует механизмы. Вторая смена также—ремонтно-подготовительная. В эту смену врубмашинист тов. Корчак со своим помощником подрубает лаву на всю 115-метровую длину. Вслед за врубовкой идут два навалоотбойщика и выгружают штыб. Выгрузка штыба вслед за подрубкой имеет два преимущества. Во-первых, очищается дорога для немедленного спуска машины после подрубки. Во-вторых, штыб не смешивается с остальным углем. В-третьих, при работе добычной смены воздух гораздо меньше загрязняется угольной пылью, чем при выдаче штыба вместе с углем.

Закончив свое дело, врубмашинист и его помощник тотчас спускают врубовку в нижнюю часть лавы, а навалоотбойщики готовят пищу. За два часа до третьей смены приходит буриль щик и бурит шпуры, а запальщик отпаливает их. Таким образом, к приходу добычной бригады в лаве все оказывается подготовленным.

Бригада тов. Егорина за восемь, а иногда и за семь часов успевает полностью выбрать все 115 метров вруба и выдать из лавы 160—165 тонн угля. Получается, что каждый навалоотбойщик выгружает угля почти вдвое больше нормы.

А что было раньше, при двухсменном режиме? Первая добычная смена работала сравнительно неплохо, так как принимала подготовленную лаву. Вторая же, из-за поломок механизмов, зачастую просиживала половину рабочего времени (времени на проверку и ремонт механизмов у подготовителей было очень мало). По этой причине график цикличности нарушался. За месяц участок делал всего девятнадцать циклов и не выполнял задания.

Работая при односменном режиме, участок делает по одному циклу каждые сутки и выполняет месячное задание на 120—125 процентов. Только из одной лавы, работающей по односменному графику цикличности, мы добываем за месяц несколько сот тонн топлива сверх плана.

Теперь нам нужно внедрить новую организацию труда и в других двух, имеющихся на участке, лавах. Это поможет нам удвоить сверхплановую добычу. Поможет с честью выполнить обязательства, принятые при подписании письма товарищу Сталину, и выйти победителями в соревновании с горняками Кузбасса.

Ф. ПАПАНКА,
начальник участка шахты № 2 треста «Красноармейскуголь».

Шахты сплошной цикличности

СТАЛИНО. (ТАСС). Десять месяцев назад на шахтах Донбасса была внедрена новая цикличная организация труда. Вначале по графику — один цикл в сутки работали только отдельные лавы и участки. Сейчас более сорока шахт Макеевки, Горловки, Дзержинска и других районов Сталинской области являются предприятиями сплошной цикличности.

Высоких показателей достиг коллектив шахты № 3 треста «Красноармейскуголь». Здесь все пять лав перешли на цикличный график. Каждые сутки шахта выдает дополнительно к заданию десятки тонн угля. Среднемесячная производительность на комбайн «Донбасс» увеличилась почти на две тысячи тонн и врубовой машины — на полторы тысячи тонн.

Шахта первой в области на 15 дней до срока завершила пятимесячный план. Передовому коллективу было вручено переходящее красное знамя ВЦСПС и Министерства угольной промышленности СССР, присужденное ему за успехи, достигнутые в первом квартале.

С 1 мая целиком переведены на цикличный график все шахты треста «Чистяковантрацит».

Себестоимость угля ниже плана

СТАЛИНО. (ТАСС). Горняки шахты № 5-6 имени Калинина треста «Куйбышевуголь», включившись в соревнование с шахтерами Кузбасса, успешно выполняют принятые обязательства. Они уже записали на свой лицевой счет три с половиной эшелона угля, выданного с начала года дополнительно к заданию.

Коллектив шахты борется за повышение производственной культуры и дальнейшее снижение себестоимости угля. Во всех лавах работают комбайны «Донбасс». Сотни метров горных выработок закреплены металлом. Механизированы маневровые операции на погрузочных пунктах. Под лавами установлены лебедки с дистанционным управлением, это позволило высвободить для других работ большое число откатчиков.

В лавах и штреках повторно используется крепежный материал. За четыре месяца горняки шахты сэкономили 20 железнодорожных вагонов леса.

Все участки переведены на хозрасчет, осуществление которого строго контролируется. Шахта выдает самое дешевое в комбинате «Сталинуголь» топливо. Себестоимость каждой тонны угля на 4 рубля 96 копеек ниже плана.

Рентабельная работа дала возможность коллективу горняков сэкономить в этом году более 150 тысяч рублей.

На путях к комплексной механизации

ЛЕНИНСК-КУЗНЕЦКИЙ. (Корр. «Кузбасса»). Шахту «Журинка-4» можно назвать шахтой комплексной механизации. Почти все процессы добычи угля здесь механизированы. В лавах отбойку и навалку производят горные комбайны «Донбасс». Доставка угля по лавам осуществляется скребковыми транспортерами, а по штрекам — ленточными транспортерами. Погрузка угля в железнодорожные вагоны также механизирована.

На днях здесь пущен в эксплоатацию еще один комбайн. Машина почти с первого вруба стала работать нормально. Теперь пуск комбайна кажется журинцам совсем простым делом: доставили машину в лаву, произвели необходимые электромеханические работы — и все. Между тем освоение комбайновой добычи журинцам далось не легко. Еще недавно на шахте не знали, как подступить к комбайну, чтобы обеспечить высокую производительность машин. Не сразу пошел комбайн и в лаве на участке тов. Печенина, где в апреле было добыто 11605 тонн и коллектив которой поставил перед собой задачу—добыть в мае 14 тысяч тонн. Буль это пять—шесть месяцев назад, в возможность такой производительности машины многие даже не поверили бы.

Решить задачу помог опыт горняков шахты «Журинка-3». Там по предложению Героя Социалистического Труда тов. Бокова лаву мощностью в два метра стали в начале на всю длину подрубать комбайном, а остающуюся 80-сантиметровую пачку угля добирать во вторую смену с помощью взрывонавалки. Новая организация труда позволила перевести лаву на твердый график цикличности и добывать в сутки по 500 и более тонн.

На участке тов. Печенина инициатором внедрения такой организации труда явился бригадир навалокрепильщиков тов. Раб. Инициатива его была горячо поддержана коллективом участка и шахтоуправлением и дала замечательные результаты. В апреле в комбайновой лаве удалось сделать 28 циклов. На участке не стало невыполняющих норм, производительность рабочих увеличилась почти в два раза.

Богатая техническая оснащенность шахты позволила коллективу шахты «Журинка-4» улучшить все свои качественные показатели и выйти в число передовых на Ленинском руднике. Производительность труда рабочих по эксплоатации здесь самая высокая на руднике. Она составила в апреле 56 тонн. Зольность угля снижена против стандарта на 0,23 процента. Шахта работает рентабельно. Вступая в соревнование с горняками Донбасса, журинцы обязались добыть в этом году 12 эшелонов сверхпланового угля и сейчас уже выдали на-гора около 8 эшелонов. Полностью выполнить свое годовое обязательство они решили ко Дню шахтера.

По примеру шахтеров „Суртаихи"

ПРОКОПЬЕВСК. (Корр. «Кузбасса»). График угольного потока, положенный в основу работы киселевской шахты «Суртаиха», перенимается угольщиками Прокопьевска. Применяя новый метод организации производства горняки шахты «Зиминка» уже достигли хороших результатов. Каждые сутки с под'ездных путей «Зиминки» отправляются сотни тонн высококачественного топлива, добытого сверх плана.

На график угольного потока переходят горняки шахты «Манеиха». Новая организация производства обеспечивает четкую работу всех цехов и участков шахты. На участке № 1, например, которым руководит тов. Фешин, за последнее время намного повысилась производительность забоев. Особенно ритмично работают лавщики бригады тов. Бойко. Они изо дня в день перевыполняют задания. Участок с начала месяца добыл эшелон угля сверх плана

Неиспользованные резервы угледобычи

На Анжерском руднике давно идет слава о трудовых делах 3-го участка шахты № 9-15. Забойные бригады почетных шахтеров орденоносцев Галея Фаткулина, Николая Рыкина, Алексея Попова в числе первых не только на шахте, но и на руднике закончили выполнение послевоенной пятилетки. Сверх пятилетнего плана они выдали около 45 эшелонов высококачественного топлива. Бригады достигли коллективного стахановского труда.

Чем же об'ясняется успех забойных бригад нашего участка?

В первую очередь — цикличностью. Мы отрабатывали лаву наклонного падения. Горняки накопили на этой лаве богатый опыт. Непрестанно совершенствуя технологию угледобычи, забойные бригады заметно увеличили производительность труда.

В конце прошлого года наш участок был переведен на поле по крутопадающему пласту. Здесь соблюдать цикличность не удавалось. Правда, с планом участок справлялся, но работали мы неритмично, и, как на большинстве участков шахты, план выполнялся штурмовщиной в конце месяца.

В феврале 1951 г. партийная группа участка поставила вопрос о переводе лавы на график цикличности. Горные мастера, десятки лет проработавшие на шахтах Анжерского рудника, да и я, как начальник участка, первоначально отнеслись к этому предложению осторожно. Уж больно живуче было в нашей шахтерской среде убеждение, что на крутопадающих пластах с таким сложным геологическим залеганием цикличности достичь нельзя. Десятилетиями господствовало мнение, что анжерское месторождение — «особенное» и что о высокой культуре производства — цикличной и ритмичной работе здесь нечего и думать.

По инициативе коммунистов участка с помощью главного инженера шахты В. А. Дегтярева был разработан график цикличности для нашей лавы.

График исходил из длины лавы в 70 метров и мощности пласта от 2 метров 60 сантиметров до 3 метров.

Угол падения пласта выше 50 градусов и часто переходит до 73 градусов. Вот это обстоятельство и усложняло работу. Мы рассчитывали, что добыча будет производиться так же, как и в лавах наклонного падения. Однако оказалось, что в сутки цикл сделать не удается. Тогда опытные горняки предложили отрабатывать лаву тремя уступами, т. е. одновременно брать три ленты. Мы пошли на это. Результат оказался хороший. При такой организации труда мы в трое суток легко справляемся с тремя циклами и успеваем подготовить уступы для следующего цикла.

Первоначально мы посылали в каждый уступ по 4—5 забойщиков. Но оказалось, что работать одновременно пятерым на крутом падении нельзя, и забойщики больше половины рабочего времени простаивали.

Пробовали мы разграничивать обязанности по технологическому процессу. Двое отбивали уголь, двое крепили. Но хронометражное наблюдение показало, что около 50 процентов рабочего времени у забойщиков терялось впустую, вследствие чего горняки не выполняли норм. При сменной норме в 13 тонн на забойщика мы давали только 6—7 тонн. Тогда по предложению стахановцев мы решили посылать только двух забойщиков, в обязанность которых входят отбойка угля и крепление лавы. Это сразу же сказалось на производительности труда. Люди стали значительно перевыполнять нормы. Простои были ликвидированы. С уменьшением количества горняков, работающих в забое одновременно, добыча угля не сократилась, а, наоборот, возросла почти на 50 тонн в сутки.

Нужно сказать, что ритмичной работе и строгому выполнению графика цикличности помогает и то, что наш график увязан с работой подземного транспорта. Транспортники подают нам в установленное время и в определенном количестве порожняк и крепежный материал.

Такая работа позволила нашему участку в дни предмайского социалистического соревнования завоевать первенство по шахте. Апрельский план добычи угля (а в этом месяце мы впервые стали работать по графику цикличности) участок выполнил на 113 процентов. Все горняки перевыполнили нормы. Производительность труда превысила плановую на 20 процентов. Участок сэкономил десятки тысяч рублей государственных средств.

Таков результат применения графика цикличности.

Нужно сказать, что нормальную работу еще во многом тормозит плохое обеспечение участка сжатым воздухом. С переходом на график цикличности забойные бригады отказались от взрывчатки, так как применение ее часто выбивало стойки при отпалке и нарушало нормальную работу. Приходилось тратить много времени на восстановление крепления, что приводило к срыву графика цикличности. Отбойку угля мы решили производить пневматическими молотками. Плохо лишь то, что главный механик шахты тов. Шоленко не может, вернее, не хочет обеспечить нормальную работу отбойных молотков, а следовательно, и забойных бригад.

Мне кажется странным, почему у нас на шахте еще так мало участков работает по графику цикличности. Почему у нас не перенимается опыт работы горняков шахты «Суртаиха», перешедших работать по графику угольного потока? Ведь от внедрения этого прогрессивного метода наша шахта могла бы получить дополнительные резервы для успешного выполнения обязательств в соревновании с горняками Донбасса.

А. ШЛАПУНОВ,
начальник участка шахты № 9-15 треста «Анжероуголь».

Тридцатилетие Коммунистической партии Чехословакии

ПРАГА, 17 мая. (ТАСС). Сегодня все газеты чехословацкой столицы посвящают свои столбцы тридцатилетию Коммунистической партии Чехословакии. Газеты публикуют поступившие приветствия по случаю этого знаменательного юбилея. Публикуется телеграмма ЦК ВКП(б), которая гласит:

ЦЕНТРАЛЬНОМУ КОМИТЕТУ КОММУНИСТИЧЕСКОЙ ПАРТИИ ЧЕХОСЛОВАКИИ

Горячо приветствуем и поздравляем братскую Коммунистическую партию Чехословакии в день ее тридцатилетия.

Желаем коммунистам Чехословакии новых успехов в борьбе за укрепление народно-демократического строя, за дело мира, демократии и социализма.

Центральный Комитет Коммунистической партии Советского Союза.

Среди приветствий — телеграммы братских коммунистических и рабочих партий, других партий и рабочих и общественных организаций Чехословацкой республики.

В газетах печатаются многочисленные статьи о деятельности компартии и ее истории.

Меморандум Центрального комитета по проведению народного опроса против ремилитаризации Германии

БЕРЛИН, 17 мая. (ТАСС). По сообщению агентства АДН из Люссельдорфа, Центральный комитет по проведению народного опроса против ремилитаризации опубликовал 15 мая меморандум, в котором высказывается против противоречащего конституции запрещения народного опроса в Западной Германии. Текст меморандума был направлен президенту боннской республики Теодору Хейсу с сопроводительным письмом, в котором содержится призыв поддержать Центральный комитет в его стремлении «к государственно-гражданской безопасности и к демократическому праву на мир и взаимопониманию между народами».

В меморандуме говорится:

«Решением от 24 апреля 1951 г. правительство федеральной республики запретило проведение народного опроса против ремилитаризации Германии и за заключение мирного договора с Германией в 1951 г. и распорядилось ликвидировать все комитеты по проведению народного опроса против ремилитаризации».

В меморандуме показывается неправомочность этого запрета даже с точки зрения правовых норм, существующих в федеральной республике.

В меморандуме указывается, в частности, что «необходимо отметить, что цель народного опроса — принятие решения против ремилитаризации Германии — является правом, гарантированным международным правом и конституцией. Демилитаризация Германии и запрет всякой ремилитаризации были установлены в ряде международных соглашений и, в особенности, в Потсдамском соглашении. Потсдамское соглашение было подписано Советским Союзом, Соединенными Штатами Америки и Англией и позже было подтверждено также и Францией. Потсдамское соглашение устанавливает, что вследствие горького опыта, приобретенного народами Европы и не в последнюю очередь самим немецким народом с милитаристической Германией, демилитаризация Германии является обязательной предпосылкой для мирной жизни народов Европы и всего мира. В Потсдамском соглашении говорится далее, что заключение мирного договора демилитаризованной демократической Германией служит одновременно делу мира и взаимопонимания между народами.

Однако принципы, установленные в Потсдамском соглашении, основанном на международном праве, являются, согласно статье 25 основного закона, также частью права федеральной республики. Они доминируют над немецкими законами и непосредственно устанавливают права и обязанности жителей федеральной республики. Из этого следует, что народный опрос против ремилитаризации Германии и за заключение мирного договора с Германией имеет смысл не только по своему содержанию, так как ремилитаризация угрожает миру и мирное положение может быть гарантировано лишь мирным договором, но одновременно основывается также на неприкосновенных принципах конституции и международного права».

В меморандуме указывается также, что в конституциях значительного большинства западногерманских земель предусмотрено проведение народных опросов и референдумов.

«Мероприятия против проведения народного опроса, — говорится в меморандуме, — являются посягательством на установленные конституцией права граждан государства, охрану которых гарантирует статья 19 параграф 4 основного закона. Запрещение народного опроса, не может изменить цели народного опроса, соответствующей конституции. Все это является доказательством того, что правительство не принимает всерьез собственную конституцию. Все это усиливает опасение, что правительство готово вопреки воле народа следовать по пути ремилитаризации и, нарушая конституцию, принимать меры против демократических и национальных движений народа. Поэтому население федеральной республики должно взять в свои руки защиту основных прав и охрану конституции от посягательств правительства. Поэтому оно путем непосредственного решения против ремилитаризации Германии и за заключение мирного договора с Германией в 1951 году должно внести свой исторический вклад в дело сохранения национальной и государственной жизни немецкого народа и мирного взаимопонимания народов Европы и всего мира».

Выборы в Национальное собрание Франции назначены на 17 июня

ПАРИЖ, 17 мая. (ТАСС). «Журнал офисель» опубликовал циркуляр председателя совета министров о проведении выборов в Национальное собрание Франции 17 июня 1951 года.

ПРЕДВАРИТЕЛЬНОЕ СОВЕЩАНИЕ

заместителей министров иностранных дел четырех держав

ПАРИЖ, 17 мая. (Спец. корр. ТАСС). На состоявшемся сегодня под председательством британского представителя Дэвиса 54-м заседании предварительного совещания заместителей министров иностранных дел четырех держав делегация СССР внесла новое предложение, направленное к достижению соглашения по повестке дня Совета министров иностранных дел.

Выступивший первым представитель СССР А. Громыко остановился на вопросе относительно места в повестке дня для подпункта, относящегося к демилитаризации Германии.

— Советская делегация уже указывала, — сказал Громыко, — что она не может согласиться с тем, чтобы этому вопросу не было отведено в повестке дня место, которое соответствовало бы его значению. Именно поэтому советская делегация настаивала и настаивает на том, чтобы вопросу о демилитаризации Германии было отведено первое место в перечне конкретных вопросов внутри первого пункта повестки дня. Выяснилось, однако, что мы не можем найти на нашем совещании общий язык по этому вопросу. В таком случае естественно остается согласиться с тем, чтобы вопрос о том, какое место—первое или второе—должен занимать в повестке дня упомянутый подпункт, был решен на сессии Совета министров. Само собой разумеется, что мы исходим из того, что редакция этого подпункта является согласованной, о чем между нами уже была достигнута договоренность. Поэтому советская делегация готова согласиться с предложением делегаций трех держав о том, чтобы включить в повестку дня специальное примечание, гласящее, что остается несогласованным вопрос о месте в повестке дня для положения, относящегося к демилитаризации Германии. Таким образом, добавил Громыко, в настоящее время положение таково, что возникла необходимость передачи Совету министров вопроса и формулировки, относящейся к нему, о сокращении вооружений и вооруженных сил, вопроса об Атлантическом пакте и американских военных базах, а также вопроса о месте в повестке дня положения, относящегося к демилитаризации Германии.

Представитель США Джессеп, выступив, как он заявил, в предварительном порядке по поводу нового советского предложения, не мог отрицать, что делегация СССР, согласившись передать Совету министров вопрос о месте в повестке дня подпункта о демилитаризации Германии, сделала еще один шаг вперед по пути к соглашению.

Однако делегация США не проявила желания со своей стороны сделать такой же шаг. Джессеп продолжал возражать против передачи Совету министров вопроса об Атлантическом пакте и американских военных базах в качестве несогласованного пункта повестки дня.

Единственный «довод», который мог выдвинуть в защиту своей позиции представитель США, заключался в том, что делегации трех держав, как он заявил, «в принципе» не согласны с включением в повестку дня этого пункта.

Представитель СССР Громыко, отвечая Джессепу, сказал:

— По вопросу об Атлантическом пакте и американских военных базах позиция советской делегации была уже изложена достаточно полно. Мы считаем, что этот вопрос, как и другой несогласованный пункт, относящийся к сокращению вооружений и вооруженных сил, должен быть передан Совету министров так же, как и вопрос — об этом мы заявили на данном заседании — о месте в повестке дня подпункта о демилитаризации Германии.

— Джессеп, по крайней мере в десятый раз, — продолжал Громыко, — повторил одно и то же, указывая, что есть разница в позиции трех держав в отношении формулировки вопроса о сокращении вооружений и вооруженных сил и в отношении предложения об Атлантическом пакте и американских военных базах. Джессеп заявляет, что, в то время как представители трех держав не согласны лишь с советской формулировкой вопроса о сокращении вооружений и вооруженных сил и предлагают свою формулировку, они в принципе не согласны с включением в повестку дня пункта об Атлантическом пакте и американских военных базах. Мы считаем, однако, позицию представителей трех держав, возражающих против включения этого пункта в повестку дня, неосновательной так же, как неосновательными являются их возражения против передачи этого пункта, в качестве несогласованного, Совету министров. Советская делегация потому и предлагает передать этот пункт на рассмотрение Совета министров, что на данном совещании мы не можем найти общего языка по этому вопросу. Министры могут рассмотреть со всех точек зрения этот вопрос, в том числе и под углом зрения включения его в повестку дня.

— Почему, — спросил Громыко, — представители трех держав здесь могут высказывать свои соображения на этот счет и почему министры не могут этого сделать? Повторяю, мы считаем, что Совету министров должны быть переданы оба несогласованных пункта — о сокращении вооружений и вооруженных сил четырех держав и об Атлантическом пакте и американских военных базах.

— Что касается вопроса о месте, которое должно быть отведено в повестке дня подпункту о демилитаризации Германии, — добавил Громыко, — то советская делегация, желая устранить еще одно затруднение на пути к достижению соглашения по повестке дня, согласилась оставить этот вопрос открытым, передав его на рассмотрение министров.

Выступивший после Громыко представитель Великобритании Дэвис продолжал совершенно необоснованно возражать против передачи Совету министров, в качестве несогласованного пункта повестки дня, вопроса об Атлантическом пакте и американских военных базах на чужих территориях. При этом Дэвис повторил те же аргументы, которые приводил Джессеп и несостоятельность которых была убедительно показана в выступлении представителя СССР Громыко.

Летнее расписание пассажирских поездов

На железнодорожных магистралях страны вводится новое летнее расписание пассажирских поездов.

Значительные изменения вносятся новым расписанием в порядок прибытия и отправления поездов с Кемеровского вокзала.

Для обслуживания усиливающегося летом потока пассажиров вводится движение еще одного поезда Кемерово—Москва.

Введение ежедневного пригородного поезда Кемерово—Юрга 2-я свяжет рынки города с колхозами ряда районов, даст возможность рабочим и служащим города регулярно выезжать на огороды.

По новому расписанию поезд Москва—Кемерово будет прибывать в Кемерово по воскресеньям и четвергам в 18 ч. 55 минут по местному времени, а отправляться из Кемерова в Москву по понедельникам и пятницам в 17 часов 04 минуты.

Поезд Кемерово—Новосибирск будет отходить из Кемерова ежедневно в 21 ч. 22 минуты и прибывать в Кемерово из Новосибирска в 6 ч. 26 м.

Поезд на Сталинск будет отправляться из Кемерова ежедневно в 9 часов утра и прибывать в Кемерово из Сталинска в 14 час. 23 минуты.

Ачинский поезд будет отправляться из Кемерова по понедельникам, четвергам и субботам в 5 ч. 40 м. утра, а прибывать в Кемерово по вторникам, пятницам и воскресеньям в 23 ч. 37 м.

Отправление пригородного поезда из Кемерова на Юргу устанавливается ежедневно в 4 ч. 02 м., а прибытие из Юрги — в 22 ч. 06 м.

Летнее расписание пассажирских поездов вводится с 20 мая.

Очередные игры на первенство РСФСР по футболу

Очередные игры на первенство РСФСР по футболу состоятся в воскресенье, 20 мая.

В Сталинске на стадионе спортобщества «Металлург» встретятся хозяева поля с командой красноярского «Динамо». В Иркутске будут играть футболисты окружного Дома офицеров с кемеровской командой «Шахтер». Все 4 команды входят в первую группу.

20 мая на стадионе кемеровского спортобщества «Химик» состоится встреча кемеровского «Динамо» со своими томскими одноклубниками, играющими на первенстве РСФСР по футболу по второй группе.

Первая встреча кемеровских динамовцев, состоявшаяся в прошлое воскресенье в Барнауле со своими одноклубниками, закончилась поражением кемеровцев со счетом 1:5.

Редактор Ф. Е. ДЕМИН.

События в Корее

Сообщение Главного командования Народной армии

ПХЕНЬЯН, 17 мая. (ТАСС). В переданном сегодня сообщении Главного командования Народной армии Корейской Народно-Демократической Республики говорится, что на всех фронтах части Народной армии в тесном взаимодействии с китайскими добровольцами успешно отбивают контратаки войск англо-американских интервентов.

КЛИКА ТИТО ВЫСЛУЖИВАЕТСЯ ПЕРЕД АМЕРИКАНСКИМИ ИМПЕРИАЛИСТАМИ

ПАРИЖ, 17 мая. (ТАСС). Как сообщает газета «Юманите», сотрудники лиги обществ Красного Креста в Женеве заявили, что в Югославию послано несколько сот извещений о гибели югославских солдат в Корее.

Эти солдаты были направлены кликой Тито в Корею для участия в американской вооруженной интервенции.

В Политическом комитете Генеральной Ассамблеи ООН

НЬЮ-ЙОРК, 17 мая. (ТАСС). Американский блок в Политическом комитете Генеральной Ассамблеи на дневном заседании одобрил резолюцию США о введении эмбарго на поставки Китайской Народной Республике. Это решение было принято механическим большинством, несмотря на тот факт, что советский делегат Малик и другие делегаты ранее указывали, что Устав ООН возлагает основную ответственность за поддержание мира и безопасности на Совет Безопасности и поэтому Политический комитет не имеет права обсуждать такие вопросы, как эмбарго.

За американскую резолюцию было подано 45 голосов. Делегаты Советского Союза, Украинской ССР, Белорусской ССР, Польши и Чехословакии не принимали участия в голосовании на том основании, что Генеральная Ассамблея неправомочна обсуждать этот вопрос.

Девять делегатов— Афганистана, Бирмы, Эквадора, Египта, Индии, Индонезии, Пакистана, Швеции и Сирии — воздержались. Делегат Люксембурга отсутствовал.

ДВА СПЕКТАКЛЯ

К постановкам „Кето и Котэ“ и „У голубого Дуная“ в Кемеровском областном театре музыкальной комедии

Театр музыкальной комедии заканчивает в Кемерове свой сезон.

В нынешнем сезоне зрители с удовлетворением отмечают отрадное явление в творческой жизни театра: поворот от отживающей, безидейной венской оперетты к спектаклям на волнующие советских людей современные темы. К таким постановкам следует отнести спектакль «Чудесный край» и одну из лучших работ коллектива — оперетту «Трембита», повествующую о созидательном труде людей Закарпатской Украины — одной из самых молодых и цветущих областей Украинской Советской Социалистической Республики.

Последние два спектакля — «Кето и Котэ» и «У голубого Дуная» — свидетельствуют о том, что театр продолжает держать правильную репертуарную линию. Первый из них знакомит кузбасского зрителя с музыкальным и театральным искусством братской Грузинской республики, и это, несомненно, заслуживает всяческого поощрения.

Спектакль «У голубого Дуная» посвящен наиболее злободневной и политически актуальной теме — борьбе за мир, ярко показывает животворное влияние и помощь Советского Союза — знаменосца мира во всем мире — народам стран, освобожденных от ига гитлеровских захватчиков.

1. „Кето и Котэ“

...В глубь веков уходит народнопесенная культура Грузии. Музыкальные ее сокровища, отражающие героическую историю и быт мужественного народа, служат неисчерпаемым источником для грузинских композиторов.

В. И. Долидзе — автор «Кето и Котэ» — один из талантливых композиторов Грузии начала XX столетия. Первоисточником для этого произведения он избрал материалы пьесы классической комедии грузинского драматурга Авксентия Цагарели «Ханума». Передовой человек своего времени, испытавший на себе благотворное влияние русской передовой реалистической драматургии и, прежде всего, А. Н. Островского, Цагарели в «Ханума» сочетает яркую комедийность характеров и положений с правдивым описанием быта и нравов Тбилиси восьмидесятых годов.

Более трех десятилетий оперетта «Кето и Котэ» не сходит со сцены советских театров. Она прекрасно выдержала испытание временем. Переведенная на многие языки братских народов Советского Союза, она с успехом идет на музыкальных сценах нашей страны. Удачно подобранное либретто, легкие жизнерадостные мелодии, построенные во многих частях на грузинской фольклорной музыке, легко и с интересом воспринимаются слушателем.

Авторы нового текста «Кето и Котэ» С. Болотин и Т. Сикорская бережно сохранили сюжетную канву оперетты, обогатили ее новыми идейными мотивами, углубили характеристики персонажей. Глубоко вникнув в содержание пьесы Цагарели «Ханума», авторы нового текста правильно рисуют Котэ демократически настроенным студентом, приезжающим на родину из Петербурга. Этим подчеркивается большое влияние прогрессивной русской общественной мысли на формирование и мировоззрение грузинской молодежи. Кето и Котэ об'единяет не только искренняя и бескорыстная любовь, но и идеалы новой жизни, воспринятые молодыми людьми в русской студенческой среде.

Постановка «Кето и Котэ» на сцене Кемеровского театра музкомедии, осуществленная главным режиссером театра заслуженным артистом Узбекской ССР А. Адриановым, правильно трактует идейный замысел пьесы. В спектакле четко проведена основная сюжетная линия, сохранена красочность, юмористичность и жизнерадостность талантливого произведения. Оперетта богата вокальными эпизодами, яркими музыкальными номерами, переданными в спектакле с большим мастерством. В этом — несомненная заслуга главного дирижера театра М. Кацнельсона.

Наиболее удачно поставлены сцены: пирушка в доме князя Ливана Паливандишвили, передающая нравы тбилисской «знати» восьмидесятых годов; сцена возвращения студента Котэ в родной город, несколько спен в доме купца Макара Котриашвили. В сценах, изображающих тбилисский базар, имеются, к сожалению, серьезные недоделки. Они бледны и не передают особого колорита восточных рынков.

Слаженная, вдумчивая игра актеров во многом сопутствовала успеху комедии у кемеровского зрителя. Актерский коллектив в целом неплохо справился со своими задачами.

Тепло рисуют образы центральных персонажей — молодых прогрессивных людей своего времени, отстаивающих право на чистую, бескорыстную любовь, артист А. Анашкин в роли Котэ и артистка М. Шмурак в роли Кето. Артисту Анашкину наиболее удались лирические сцены. Отрадно, что оба актера продемонстрировали значительные достижения в вокальном отношении, хотя сценически им предстоит еще немалая работа над тем, чтобы избежать скованности в движениях.

Веселые кинто Сако и Сико вносят большое оживление в спектакль. Сако в исполнении заслуженного артиста Узбекской ССР А. Адрианова и артиста А. Боброва — сатиричен, умен, задорен. Слабее, в сравнении с этими актерами, другой кинто — Сико в исполнении артиста А. Богородицкого. Юмор его тяжеловат и действия не всегда оправданы.

Блеснула в спектакле актерским мастерством заслуженная артистка Узбекской ССР Н. Коносевич. Сваха Барболе в ее исполнении — добрая, любящая, в меру хитрая и предприимчивая, искренне желающая счастья влюбленным Котэ и Кето, женщина из народа.

Несомненно, удались роли Макара Котриашвили (артист К. Ливанов), князя Ливана Паливандишвили (артист С. Юсфин), пристава (арт. М. Юрченко), свахи-неудачницы Кабато (арт. Т. Андреева). Сценически значительно слабее, чем в вокальном отношении, образ сестры князя — Маро в исполнении артистки М. Стумбра.

К недостаткам спектакля следует отнести слабую работу над жестом актеров.

Балетмейстер Б. Серов, в основном, правильно поставил танцы. Однако не все из них, особенно в этнографическом отношении, совершенны (например, «Лезгинка» и «Зилга»).

Спектакль «Кето и Котэ» — доказательство того, что театр располагает достаточными возможностями для постановки на своей сцене произведений классической и современной музыкальной драматургии братских народов Союза ССР.

Г. ПУШКАРЕВ, М. РОМАНОВ.

Облдрамтеатр

Последние спектакли в сезоне.
19 мая — ГРОЗА
20 мая — КОВАРСТВО И ЛЮБОВЬ

Кинотеатр „Москва“

19 мая.
Большой зал — ЧЕТВЕРТЫЙ ПЕРИСКОП
Сеансы: 12, 2, 4, 6, 8, 10 ч.
Малый зал — ВСТАНУТ НОВЫЕ БОЙЦЫ
Сеансы: 11, 1, 3, 5, 7, 9, 10.40.
Третий зал — ВАЛЕРИЙ ЧКАЛОВ
Сеансы: 10, 12, 2, 4, 6, 8, 10 ч.
С 21 мая — новый художественный цветной фильм ДОНЕЦКИЕ ШАХТЕРЫ

Кемеровское областное концертное бюро

21 МАЯ, КЛУБ КОКСОХИМЗАВОДА
В ознаменование 175-летнего юбилея Большого театра Союза ССР
КОНЦЕРТ
народный артист Союза ССР, лауреат Сталинской премии
солист Тбилисского Государственного театра оперы и балета,
ПЕТРЕ АМИРАНАШВИЛИ
В программе: арии из опер «Пиковая дама», «Демон», «Риголетто», «Севильский цирюльник» и другие. Романсы Чайковского, Рахманинова, Бородина, Балакирева, Римского-Корсакова и др.
Грузинские романсы и песни.
Партию рояля исполняет Николай Миронов.
Начало в 10 часов вечера. Продажа билетов ежедневно в кассах театра и цирка с часу дня.

Вниманию покупателей!

В каждом районе области в раймагах и сельмагах потребкооперации

ДЕТЕКТОРНЫЕ ПРИЕМНИКИ

Граждане, приобретайте удешевленные, простейшие по конструкции, детекторные приемники!
В этих же магазинах имеется в продаже литература: политическая, художественная научно-популярная, сельскохозяйственная, книги и брошюры для агрозоотехнической учебы
Продажа приемников и литературы колхозам в другим организациям может производиться по безналичному расчету.

АДРЕС И ТЕЛЕФОНЫ РЕДАКЦИИ и ИЗДАТЕЛЬСТВА: г. Кемерово, ул Сталина, № 66. Редактора 2.24; заместителя редактора 8.05; секретаря 2.53; секретариата 6.83; отделов редакции: партийной жизни 8.63; пропаганды и угольного 4.85; промышленности и транспорта 2.37; культурно-бытового 1.21; информации 5.10; сельскохозяйственного 4.57; отдела писем 11.52; отдела об'яв лений 14.21; прием информаций 17.28; бухгалтерии 15.36; директора типографии 3.96.

ОП00251: Типография издательства газеты «Кузбасс». Тираж 100.000. Заказ № 11322.